

VALUTAZIONE DELLA QUALITA' DELL'ARIA DELLA REGIONE LAZIO 2018

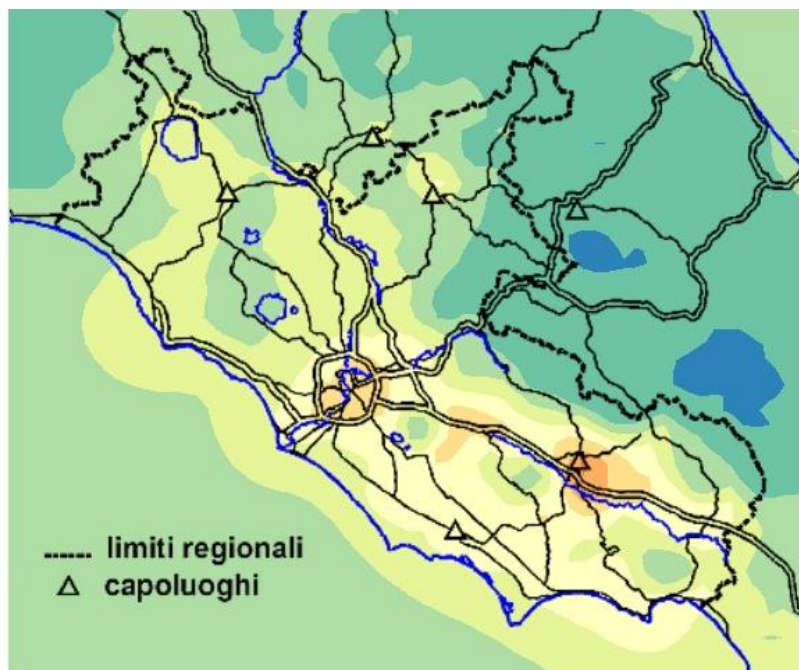

ARPA Lazio

Attività di gestione delle reti, analisi e valutazione dei dati:

Dipartimento stato dell'ambiente

Servizio qualità dell'aria e monitoraggio degli agenti fisici

Unità centro regionale della qualità dell'aria

Unità aria e agenti fisici area nord

Unità aria e agenti fisici di Roma

Unità aria e agenti fisici area sud

Attività analitiche:

Dipartimento prevenzione e laboratorio integrato

Servizio coordinamento delle attività di laboratorio

Unità laboratorio ambientale di Frosinone

INDICE

1.	Premessa	6
2.	Zonizzazione del territorio laziale	8
3.	Analisi meteorologica	10
3.1	La rete micrometeorologica dell'ARPA Lazio	11
3.2	Intensità del vento e radiazione globale	12
3.3	Precipitazioni	17
3.4	Parametri turbolenza atmosferica	19
3.5	Conclusioni meteorologiche	20
4.	Rete di monitoraggio regionale di qualità dell'aria	21
5.	Standard di qualità dell'aria	26
5.1	Rete automatica di misura - PM10, PM2.5, NO ₂ , SO ₂ , CO, O ₃ , C ₆ H ₆	28
5.1.1	Agglomerato di Roma	28
5.1.2	Zona Valle del Sacco	30
5.1.3	Zona Appenninica	32
5.1.4	Zona Litoranea	34
5.2	Analisi su filtro: Benzo(a)pirene e Metalli	37
5.2.1	IPA	37
5.2.2	Metalli	37
5.3	Analisi delle serie storiche degli inquinanti	38
5.3.1	Agglomerato di Roma	38
5.3.2	Zona Valle del Sacco	40
5.3.3	Zona Appenninica-Valle del Sacco	42
5.3.4	Zona Litoranea	43
5.4	Analisi superamenti PM10 e condizioni meteorologiche	45
5.4.1	Concentrazioni PM10, precipitazioni e vento in inverno	45
6.	Sistema modellistico per la valutazione della qualità dell'aria	48
6.1	La catena modellistica	48
6.2	Domini di calcolo	49
6.3	Trattamento delle emissioni	50
6.4	Downscaling e pre-processing meteorologico	51
6.5	Modello fotochimico per la dispersione degli inquinanti in atmosfera	52
6.6	Integrazione delle misure nel sistema modellistico	52
7.	Valutazione della qualità dell'aria del 2018	55
7.1	Distribuzione spaziale della concentrazione di PM10	55
7.2	Distribuzione spaziale della concentrazione di PM2.5	57
7.3	Distribuzione spaziale della concentrazione di NO ₂	58
7.4	Distribuzione spaziale della concentrazione di O ₃	59
7.5	Distribuzione spaziale della concentrazione di Benzene	60
7.6	Caratterizzazione comunale dello stato della qualità dell'aria	62
7.6.1	Agglomerato di Roma	63
7.6.2	Zona Valle del Sacco	64
7.6.3	Zona Appenninica	66
7.6.4	Zona Litoranea	72
	Conclusioni	75

INDICE DELLA FIGURE

FIGURA 2.1 - ZONE DEL TERRITORIO REGIONALE DEL LAZIO PER TUTTI GLI INQUINANTI AD ESCLUSIONE DELL'OZONO.....	8
FIGURA 2.2 - ZONE DEL TERRITORIO REGIONALE DEL LAZIO PER L'OZONO.....	9
FIGURA 3.3 - STRUTTURA OROGRAFICA DEL TERRITORIO LAZIALE.....	10
FIGURA 3.4 - LOCALIZZAZIONE DELLE STAZIONI DELLA RETE MICROMETEOROLOGICA.....	11
FIGURA 3.5 - ROSE DEI VENTI 2018 NELLE STAZIONI DELLA RMR.....	13
FIGURA 3.6 - ROSA DEI VENTI DI FIUMICINO (16242 – LIRF) ANNO 2018.....	14
FIGURA 3.7 - ROSA DEI VENTI DI FIUMICINO (16242 – LIRF) ANNI 2007-2017.....	14
FIGURA 3.8 - ROSA DEI VENTI DI FIUMICINO (16242 – LIRF) SUDDIVISE PER MESE.....	16
FIGURA 3.9 - RADIAZIONE GLOBALE MEDIA MENSILE 2018 (ISTOGRAMMA) E MEDIA CLIMATOLOGICA 2012-2017.....	16
FIGURA 3.10 - MAPPA ARSIAL PRECIPITAZIONI 2018.....	17
FIGURA 3.11- ISTOGRAMMI PRECIPITAZIONE.....	18
FIGURA 3.12- ISTOGRAMMA MENSILE DELLA PRECIPITAZIONE CUMULATA.....	19
FIGURA 3.13 - ISTOGRAMMI DELLE FREQUENZE DI U* E H ₀ A RIETI E ROMA BONCOMPAGNI.....	20
FIGURA 4.14 - LOCALIZZAZIONE DELLE STAZIONI DELLA RETE DI MISURA REGIONALE DEL LAZIO NEL 2018.....	21
FIGURA 4.15 - STAZIONI DELL'AGGLOMERATO DI ROMA.....	22
FIGURA 4.16 - STAZIONI DI MISURA NELLA VALLE DEL SACCO.....	22
FIGURA 4.17 - STAZIONI DELLA RETE DI MISURA NEL COMUNE DI CIVITAVECCHIA.....	23
FIGURA 5.18 - MEDIA ANNUA NO ₂ - STAZIONI COMPRESSE NEL GRA DI ROMA.....	39
FIGURA 5.19 - AGGLOMERATO DI ROMA PM ₁₀ - SUPERAMENTI VALORI LIMITE GIORNALIERO.....	39
FIGURA 5.20 - AGGLOMERATO DI ROMA - O ₃ - SUPERAMENTI 120 µG/M ³	40
FIGURA 5.21 - AGGLOMERATO ROMA - O ₃ - AOT40.....	40
FIGURA 5.22 - ZONA VALLE DEL SACCO PM _{2.5} - MEDIA ANNUA µG/M ³	41
FIGURA 5.23 - ZONA VALLE DEL SACCO PM ₁₀ - MEDIA ANNUA µG/M ³	41
FIGURA 5.24 - ZONA VALLE DEL SACCO PM ₁₀ - SUPERAMENTI VALORI LIMITE GIORNALIERO.....	42
FIGURA 5.25 - ZONA VALLE DEL SACCO NO ₂ -MEDIA ANNUA µG/M ³	42
FIGURA 5.26 - ZONA VALLE DEL SACCO APPENNINICA - O ₃ -SUPERAMENTI 120 µG/M ³	43
FIGURA 5.27 - ZONA VALLE DEL SACCO APPENNINICA - O ₃ - AOT40.....	43
FIGURA 5.28 - ZONA LITORANEA - O ₃ - SUPERAMENTI 120 µG/M ³	44
FIGURA 5.29 - ZONA LITORANEA - O ₃ - AOT40.....	44
FIGURA 5.30 - ANALISI PM ₁₀ /PARAMETRI METEO STAZIONE TIBURTINA.....	46
FIGURA 5.31 - ANALISI PM ₁₀ /PARAMETRI METEO STAZIONE FROSINONE SCALO.....	47
FIGURA 6.32 - SCHEMA DEL SISTEMA MODELLISTICO.....	49
FIGURA 6.33 - DOMINI DI CALCOLO DEL SISTEMA MODELLISTICO.....	50
FIGURA 6.34 - INVENTARIO DELLE EMISSIONI (DIFFUSE, PUNTUALI E LINEARI).....	51
FIGURA 6.35 - ESEMPIO DEL DOWNSCALING DEL MODELLO METEOROLOGICO RAMS E DEL MODELLO FOTOCHEMICO FARM.....	51
FIGURA 7.36 - DISTRIBUZIONE SPAZIALE DELLA MEDIA ANNUA DI PM ₁₀ NEL 2018.....	56
FIGURA 7.37 - DISTRIBUZIONE SPAZIALE DEL NUMERO DI SUPERAMENTI DI 50 µG/M ³ DI PM ₁₀ NEL 2018.....	57
FIGURA 7.38 - DISTRIBUZIONE SPAZIALE DELLA MEDIA ANNUA DI PM _{2.5} NEL 2018.....	58
FIGURA 7.39 - DISTRIBUZIONE SPAZIALE DELLA MEDIA ANNUA DI NO ₂ NEL 2018.....	59
FIGURA 7.40 - DISTRIBUZIONE SPAZIALE DEL NUMERO DI SUPERAMENTI DI 120 µG/M ³ (MAX DELLA MEDIA DI 8 ORE) DI O ₃ NEL 2018.....	60
FIGURA 7.41 - DISTRIBUZIONE SPAZIALE DELLA MEDIA ANNUA DI BENZENE NEL 2018.....	61

INDICE DELLE TABELLE

TABELLA 2.1 - ZONIZZAZIONE DEL TERRITORIO REGIONALE PER TUTTI GLI INQUINANTI AD ESCLUSIONE DELL'OZONO.....	8
TABELLA 2.2 - ZONIZZAZIONE DEL TERRITORIO REGIONALE PER L'OZONO.....	8
TABELLA 3.3 - LOCALIZZAZIONE DELLE STAZIONI DELLA RETE MICROMETEOROLOGICA.....	11
TABELLA 3.4 - VELOCITÀ MEDIE DEI VENTI 2018 E MEDIA 2012-2017 IN M/S RETE MICRO-METEOROLOGICA REGIONALE.....	14
TABELLA 3.5 - VELOCITÀ MEDIE DEI VENTI 2018 E MEDIA 2007-2017 IN M/S.....	15
TABELLA 4.6 - LOCALIZZAZIONE E DOTAZIONE STRUMENTALE DELLE STAZIONI NELLA ZONA LITORANEA.....	23
TABELLA 4.7 - LOCALIZZAZIONE E DOTAZIONE STRUMENTALE DELLE STAZIONI NELL'AGGLOMERATO DI ROMA.....	24
TABELLA 4.8 - LOCALIZZAZIONE E DOTAZIONE STRUMENTALE DELLE STAZIONI NELLA ZONA VALLE DEL SACCO.....	24
TABELLA 4.9 - LOCALIZZAZIONE E DOTAZIONE STRUMENTALE DELLE STAZIONI NELLA ZONA APPENNINICA.....	25
TABELLA 5.10 - VALORI LIMITE PREVISTI DAL D.LGS. 155/2010.....	26
TABELLA 5.11 - QUADRO RIASSUNTIVO DEI SUPERAMENTI RISCONTRATI DAL MONITORAGGIO DA RETE FISSA NEL LAZIO PER IL 2018.....	27
TABELLA 5.12 - STANDARD DI LEGGE DEL 2018 PER LE STAZIONI LOCALIZZATE ALL'INTERNO DELL'AGGLOMERATO DI ROMA.....	29
TABELLA 5.13 - STANDARD DI LEGGE DEL 2018 PER LE STAZIONI LOCALIZZATE ALL'INTERNO DELLA ZONA VALLE DEL SACCO.....	31
TABELLA 5.14 - STANDARD DI LEGGE DEL 2018 PER LE STAZIONI LOCALIZZATE ALL'INTERNO DELLA ZONA APPENNINICA.....	33
TABELLA 5.15 - STANDARD DI LEGGE DEL 2018 PER LE STAZIONI LOCALIZZATE ALL'INTERNO DELLA ZONA LITORANEA.....	36
TABELLA 5.16 - CONCENTRAZIONE MEDIA ANNUA DI BENZO(A)PIRENE NEL 2018.....	37
TABELLA 5.17 - CONCENTRAZIONE MEDIA ANNUALE DEL 2018 DEI METALLI.....	38
TABELLA 6.18 - CARATTERISTICHE SPAZIALI DEI DOMINI DI SIMULAZIONE.....	49
TABELLA 6.19 - CAMPAGNE MONITORAGGIO 2018 ED UTILIZZATE PER LA VALUTAZIONE DELLA QUALITÀ DELL'ARIA.....	53
TABELLA 7.20 - DESCRIZIONE DEI PARAMETRI.....	62
TABELLA 7.21 - CARATTERIZZAZIONE DEI COMUNI NELL'AGGLOMERATO DI ROMA.....	63
TABELLA 7.22 - CARATTERIZZAZIONE DEI COMUNI NELLA VALLE DEL SACCO.....	64
TABELLA 7.23 - CARATTERIZZAZIONE DEI COMUNI NELLA ZONA APPENNINICA.....	66
TABELLA 7.24 - CARATTERIZZAZIONE DEI COMUNI NELLA ZONA LITORANEA.....	72

1. Premessa

La Direttiva Europea 2008/50/CE raccoglie ed aggiorna l'insieme delle Direttive Europee (Dir. 1996/62/CE, Dir. 1999/30/CE, Dir. 2000/69/CE, Dir. 2002/3/CE, Dir. 2004/107/CE) che, fino al 2008, costituivano il quadro legislativo di riferimento in materia di inquinamento atmosferico. I contenuti e la filosofia della Direttiva 2008/50/CE sono confluiti, a livello nazionale, nel d.lgs. 155/2010 che ha permesso di superare la frammentazione normativa esistente in Italia abrogando una serie di decreti (d.lgs. 251/1999, D.M. 60/2002, d.lgs. 183/2004, d. lgs. 152/2007, D.M. 203/2002) che fino al 2010 rappresentavano il punto di riferimento per il controllo della qualità dell'aria sul territorio nazionale. Ad oggi, la Direttiva 2008/50 e il d.lgs. 155/2010 disciplinano il controllo, la gestione e la valutazione della qualità dell'aria a livello comunitario, regionale e nazionale.

Con la nuova direttiva 2008/50/CE e, di riflesso, con la sua attuazione sul territorio nazionale tramite il d.lgs. 155/2010, il punto di riferimento logico cambia profondamente. In primo luogo la qualità dell'aria, cioè l'insieme delle concentrazioni al suolo di una serie di sostanze inquinanti di nota tossicità (SO₂, NO₂, NO_x, CO, Benzene, PM10, PM2.5, O₃, Pb, Metalli, IPA) non è più vista con *un'ottica puntuale*, ma con *un'ottica spaziale*: il riferimento è il territorio e, di fatto, ciò che si deve conoscere è la distribuzione nello spazio e nel tempo della concentrazione di tali inquinanti. Dato che, allo stato attuale della tecnologia, non esiste un apparato in grado di realizzare misure spaziali di questo tipo, la normativa prescrive che tali campi vengano valutati, cioè si deve pervenire alla loro stima nel modo più realistico possibile.

Nella norma vengono, quindi, indicati gli strumenti necessari per il controllo e la gestione della qualità dell'aria che sono:

- ✓ la Rete regionale di monitoraggio della qualità dell'aria: costituita dalle stazioni di monitoraggio dislocate sul territorio per la misura della concentrazione delle sostanze inquinanti. Tale apparato è utilizzato sia per le misure in continuo della concentrazione di NO_x, SO₂, CO, PM10, PM2.5, O₃, sia per la determinazione della concentrazione di IPA e metalli su filtri per il particolato, per loro natura non automatizzabili poiché richiedono una successiva analisi chimica in laboratorio;
- ✓ le Misure indicative: misure effettuate tramite laboratori mobili dotati degli stessi analizzatori installati presso le stazioni della rete fissa di monitoraggio. Tali misure vengono effettuate per esplorare porzioni di territorio più o meno distanti dai punti fissi di misura con lo scopo di aumentare e migliorare la conoscenza dello stato della qualità dell'aria sul territorio regionale. La differenza sostanziale tra le misure della rete di monitoraggio fissa e le misure indicative è la continuità temporale. Nel primo caso la copertura temporale è continua e ininterrotta (ad eccezione di problemi strumentali), nel secondo caso è inevitabilmente legata alla durata della campagna di misura che, nell'arco di 1 anno civile, deve coprire almeno il 14% di un anno civile;
- ✓ i Metodi di stima oggettiva: derivanti dall'applicazione di metodi statistici di stima oggettiva con l'obiettivo di stimare (laddove non è presente una misura) la concentrazione degli inquinanti. Tali metodi costituiscono il primo strumento di spazializzazione previsto dalla norma e devono comunque utilizzare le misure puntuali, sia fisse che indicative, come riferimento;
- ✓ le Simulazioni modellistiche: il quarto, e più importante, strumento previsto per la valutazione della qualità dell'aria è costituito dai modelli numerici di trasporto e dispersione degli inquinanti in aria che, negli ultimi anni, hanno raggiunto la maturità necessaria per poter essere impiegati nel monitoraggio della qualità dell'aria. Ogni modello di questo tipo, a differenza di un metodo statistico di stima oggettiva, a rigore richiede la conoscenza preventiva delle principali variabili meteorologiche (il campo di vento che trasporta gli inquinanti ed il livello di turbolenza dell'atmosfera che li disperde) e del tasso di emissione dei singoli inquinanti dalle sorgenti presenti al suolo e produce come risultato il campo di concentrazione di tali sostanze congruente con le informazioni note. Come si nota, a rigore i modelli numerici di dispersione degli inquinanti non richiedono la conoscenza della concentrazione dei vari inquinanti rilevata strumentalmente sul territorio, informazione disponibile dalla rete fissa e

dalle misure indicative. Parrebbe, quindi, che l'impiego dei modelli sia inevitabilmente un modo alternativo alle misure per giungere alla valutazione della qualità dell'aria e questa era la principale debolezza dello strumento modellistico e, per converso, la loro forza quando venivano usati per stimare scenari di risanamento o valutazioni di impatto ambientale. Quando i modelli devono essere impiegati nel monitoraggio della qualità dell'aria, è inevitabile che ci debba essere un'interazione biunivoca con le misure, attraverso un meccanismo (inserito nella struttura originaria dei modelli) noto come assimilazione. Il punto di partenza logico è la constatazione incontrovertibile che le informazioni in input al modello (soprattutto quelle relative alle emissioni delle sostanze inquinanti dalle varie sorgenti distribuite sul territorio) siano caratterizzate da un errore intrinseco (come del resto è incontrovertibile il fatto che anche le misure siano affette da un errore, spesso non trascurabile). L'assimilazione, in breve, è un processo intrinseco al modello, che consente allo stesso di *correggere* al meglio gli errori del proprio input, e quindi dei campi spaziali e temporali che esso produce, sulla base delle misure rilevate dal sistema di monitoraggio. In questo modo si unisce all'enorme capacità interpretativa del modello (che per il tipo di inquinanti cui si è interessati non può essere che un modello Euleriano fotochimico) un'elevata realistica quantitativa garantita dalle misure disponibili. La direttiva 2008/50/CE indica chiaramente come l'uso dei modelli sia lo strumento principe per giungere ad una valutazione realistica dello stato di qualità dell'aria, intesa come conoscenza della distribuzione nello spazio e nel tempo degli inquinanti di interesse, valorizzando al massimo ogni tipo di misura, ciascuno col proprio grado di precisione e di affidabilità.

Tali strumenti sono, per loro natura, molto diversi e, aspetto di primaria importanza, ognuno di essi non può e non deve essere considerato come alternativo agli altri. Di fatto raggiungere una corretta integrazione di tali strumenti per la valutazione della qualità dell'aria equivale ad utilizzare appieno e valorizzare l'insieme delle informazioni che quotidianamente vengono prodotte in materia di qualità dell'aria sul territorio regionale.

Come previsto dal d.lgs. 155/2010, la valutazione della qualità dell'aria è l'elemento propedeutico per l'attuazione delle politiche di intervento ed, eventualmente, delle azioni di risanamento che devono essere attuate dagli Enti competenti.

Secondo il Decreto, le singole Autorità Regionali sono tenute ad effettuare ogni anno la valutazione della qualità dell'aria sui territori di competenza nel rispetto dei requisiti tecnici contenuti nella norma. I risultati della valutazione vengono inviati al Ministero dell'Ambiente e Tutela del Territorio e del Mare che aggiorna la Commissione Europea con un resoconto sull'attuazione dei Piani e programmi utili a conseguire il rispetto dei parametri di riferimento normativi per i diversi inquinanti in ogni regione.

In attuazione dei nuovi criteri introdotti del d.lgs. 155/10, la Regione Lazio ha concluso la procedura di zonizzazione del territorio regionale, approvata con D.G.R. 217/2012 e aggiornata con D.G.R. n. 536/2017, e avviato il processo di adeguamento della rete di monitoraggio della qualità dell'aria, dopo l'approvazione da parte del Ministero dell'Ambiente del relativo progetto a Gennaio 2014. In particolare, una volta individuate le Zone più critiche del territorio regionale, i risultati delle simulazioni modellistiche devono essere utilizzati per individuare le aree, all'interno di tali Zone, per cui si ha il superamento dei limiti imposti dalla norma stessa con l'obiettivo di attuare in modo più capillare sul territorio regionale le politiche di intervento e le azioni di mitigazione predisposte dagli enti competenti.

Pertanto ogni anno la Regione Lazio, con il supporto di ARPA Lazio, provvede ad effettuare la valutazione della qualità dell'aria nel Lazio utilizzando proprio il supporto della modellistica unito ai dati di monitoraggio dell'anno precedente e in base al risultato aggiorna, ove necessario, la pianificazione delle azioni di tutela della qualità dell'aria nelle zone che superano i parametri normativi.

Qui di seguito viene presentata la valutazione annuale, eseguita secondo la classificazione in Zone del territorio regionale. Il documento presenta una sintesi della Zonizzazione e classificazione del territorio, la configurazione attuale della rete di monitoraggio regionale, un riepilogo dei monitoraggi da rete fissa del 2018, i risultati della valutazione modellistica, la disamina dei risultati ottenuti dalla valutazione per ogni inquinante per zona e per comune.

2. Zonizzazione del territorio laziale

La Regione Lazio con Deliberazione della Giunta Regionale n. 217 del 2012, ha approvato il progetto di “Zonizzazione e Classificazione del Territorio Regionale (aggiornato con D.G.R. n. 536 del 2017) ai sensi degli artt. 3, 4 e 8 del d.lgs. 155/2010”, ai fini della valutazione della qualità dell’aria ambiente in attuazione dell’art. 3 commi 1 e 2, art. 4 e dei commi 2 e 5 dell’art. 8, del d.lgs. 155/2010 e s.m.i.. Come richiesto dalle Linee Guida del Ministero dell’Ambiente, la procedura di zonizzazione del territorio laziale è stata condotta sulla base delle caratteristiche fisiche del territorio, uso del suolo, carico emissivo e densità di popolazione. Il territorio regionale risulta così suddiviso in 3 Zone per l’Ozono e 4 Zone per tutti gli altri inquinanti, come riportato in tabella seguente.

Tabella 2.1 - Zonizzazione del territorio regionale per tutti gli inquinanti ad esclusione dell’ozono.

ZONA	Codice	Comuni	Area (km ²)	Popolazione
Appenninica	IT1211	201	7204,5	586.104
Valle del Sacco	IT1212	82	2790,6	592.088
Litoranea	IT1213	70	5176,6	1.218.032
Agglomerato di Roma	IT1215	25	2066,3	3.285.644



Figura 2.1 - Zone del territorio regionale del Lazio per tutti gli inquinanti ad esclusione dell’ozono.

Relativamente all’ozono, la zona IT1214 è di fatto l’accorpamento delle zone Appenninica e Valle del Sacco relative alla Tabella 2.1.

Tabella 2.2 - Zonizzazione del territorio regionale per l'ozono.

ZONA	Codice	Comuni	Area (km ²)	Popolazione
Litoranea	IT1213	70	5176,6	1.218.032
Appennino-Valle del Sacco	IT1214	283	9995,1	1.178.192
Agglomerato di Roma	IT1215	25	2066,3	3.285.644

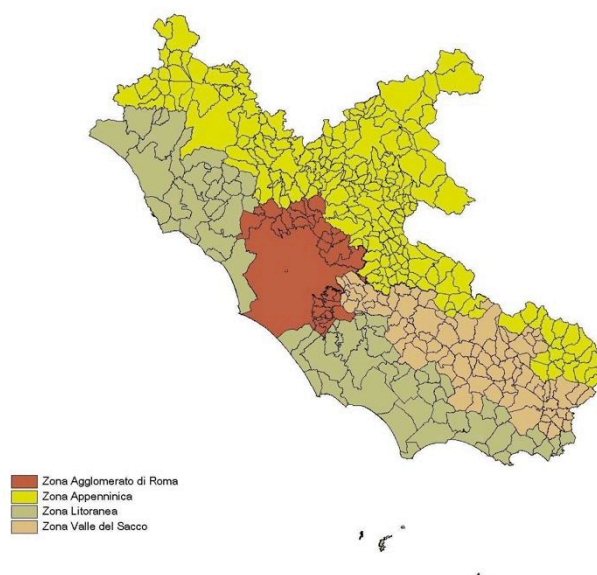

Figura 2.2 - Zone del territorio regionale del Lazio per l’ozono.

A seguito della zonizzazione del territorio, ciascuna zona o agglomerato è stato classificato allo scopo di individuare le modalità di valutazione della qualità dell’aria in conformità alle disposizioni del d.lgs. 155/2010.

In base alla classificazione effettuata ed al numero di abitanti delle zone individuate, il d.lgs. 155/2010 fissa il numero minimo di stazioni da prevedere nella rete di misura per ogni inquinante.

A seguito della classificazione è poi stato redatto il progetto per la riorganizzazione della rete di monitoraggio, approvato dal Ministero dell’Ambiente nel gennaio 2014.

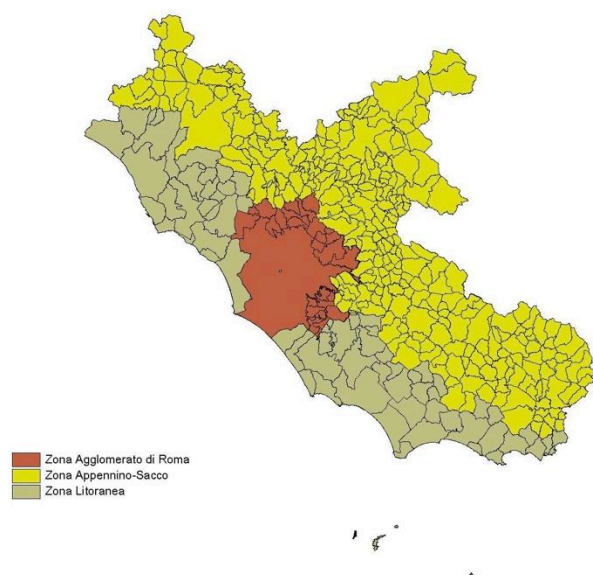
3. Analisi meteorologica

Il territorio regionale del Lazio è costituito da strutture orografiche molto differenti tra loro.

Partendo dal Nord-Ovest della regione, si possono distinguere tre gruppi montuosi di modeste dimensioni: i monti Volsini, i monti Cimini ed i monti Sabatini. Caratteristica comune di questi gruppi montuosi è la loro origine vulcanica, testimoniata, oltre che dagli elementi geologici, dalla presenza, in ciascuno di questi, di un lago: il lago di Bolsena sui Volsini, il lago di Vico sui Cimini ed il lago di Bracciano sui Sabatini. Questi gruppi montuosi degradano dolcemente verso la *pianura maremmana* ad ovest, e verso la valle del *Tevere* ad est, le due pianure laziali più settentrionali. La Tuscia, ovvero la *maremma* laziale, trova qui il suo limite meridionale, nei *Monti della Tolfa*.

Nella parte orientale del Lazio si trovano i rilievi più alti della regione, che raggiungono con i Monti della Laga e in particolare con il monte Gorzano (2458 m), il loro punto più alto in questa piccola porzione laziale. Il resto del territorio Appenninico corre diagonalmente da nord-ovest a sud-est comprendendo i rilievi dei *monti* Reatini, Sabini, *Simbruini* ed Ernici, con rilievi attorno ai 1000-1200 m.

Accanto a questo va considerata l'ampia area costiera che coinvolge tutta la parte ovest del territorio e, chiaramente, l'area metropolitana di Roma che ha un'estensione superiore a 1300 km².



Figura 3.3 - Struttura orografica del territorio laziale.

La complessa struttura orografica influisce notevolmente sulle caratteristiche meteorologiche e micro-meteorologiche del territorio che sono alla base dei processi di dispersione delle sostanze inquinanti rilasciati in atmosfera.

Di seguito viene riportata una descrizione delle principali caratteristiche meteorologiche della regione, l'analisi prenderà in considerazione i principali fenomeni meteorologici utili alla dispersione e abbattimento delle concentrazioni degli inquinanti atmosferici: precipitazioni, venti e variabili legate alla turbolenza atmosferica.

3.1 La rete micrometeorologica dell'ARPA Lazio

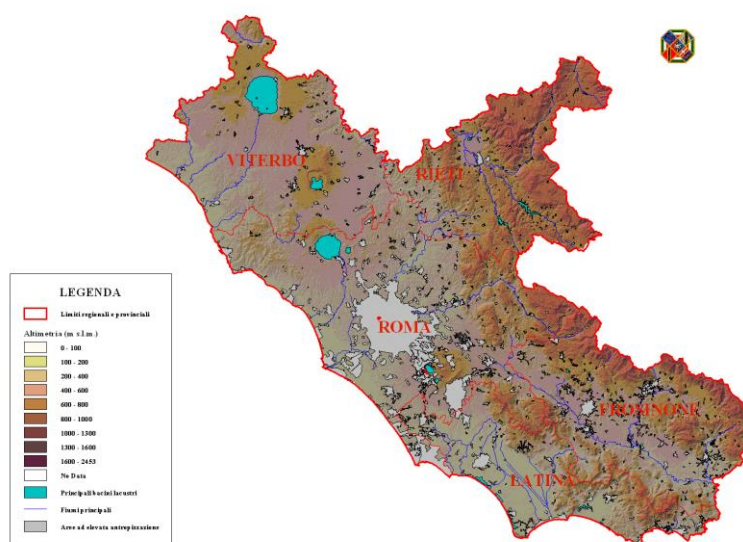
L'ARPA Lazio, a supporto della valutazione e previsione della qualità dell'aria, ha realizzato una rete micrometeorologica (RMR) costituita da 8 stazioni con dotazione strumentale avanzata.

Quattro stazioni sono posizionate nell'Agglomerato di Roma e le restanti nei quattro capoluoghi di provincia della regione. Le stazioni sono dotate di sensori meteorologici classici (temperatura, umidità, pressione e precipitazione) associati a strumentazione dedicata alla dispersione degli inquinanti (anemometri sonici, piranometri e pirgeometri).

Oltre alla valutazione della dispersione meccanica (vento) e del dilavamento (precipitazioni) tramite questi sofisticati sensori si possono ricavare informazioni relative alla turbolenza atmosferica attraverso variabili ricavate (u^* e H_0) che danno indicazioni delle capacità dispersiva dei primi strati dell'atmosfera.

Tabella 3.3 - Localizzazione delle stazioni della rete micrometeorologica.

Zona	Sigla	Località	Latitudine	Longitudine
IT1215 - Agglomerato di Roma	AL001	Roma – CNR Tor Vergata	41.8417	12.6476
	AL003	Roma – Tenuta del Cavaliere	41.9290	12.6583
	AL004	Roma – Castel di Guido	41.8894	12.2664
	AL007	Roma – Boncompagni	41.9093	12.4965
IT1212 - Valle del Sacco	AL006	Frosinone	41.6471	13.2999
IT1213 - Litoranea	AL002	Latina	41.4850	12.8457
IT1211 - Appenninica	AL005	Rieti	42.4294	12.8191
	AL008	Viterbo	42.4308	12.0625



Figura 3.4 - Localizzazione delle stazioni della rete micrometeorologica.

3.2 Intensità del vento e radiazione globale

Utilizzando i dati della rete di stazioni micro-meteorologiche dell'ARPA Lazio è possibile evidenziare le distribuzioni delle intensità e della direzione dei venti in 8 punti della regione, di cui 4 appartenenti all'Agglomerato di Roma e le altre 4 nei restanti capoluoghi di provincia della Regione.

Nelle immagini seguenti sono rappresentate le rose dei venti nel seguente ordine: Roma-Tor Vergata e Latina, Roma-Tenuta del Cavaliere e Roma-Castel di Guido, Rieti e Frosinone, Roma-via Boncompagni e Viterbo.

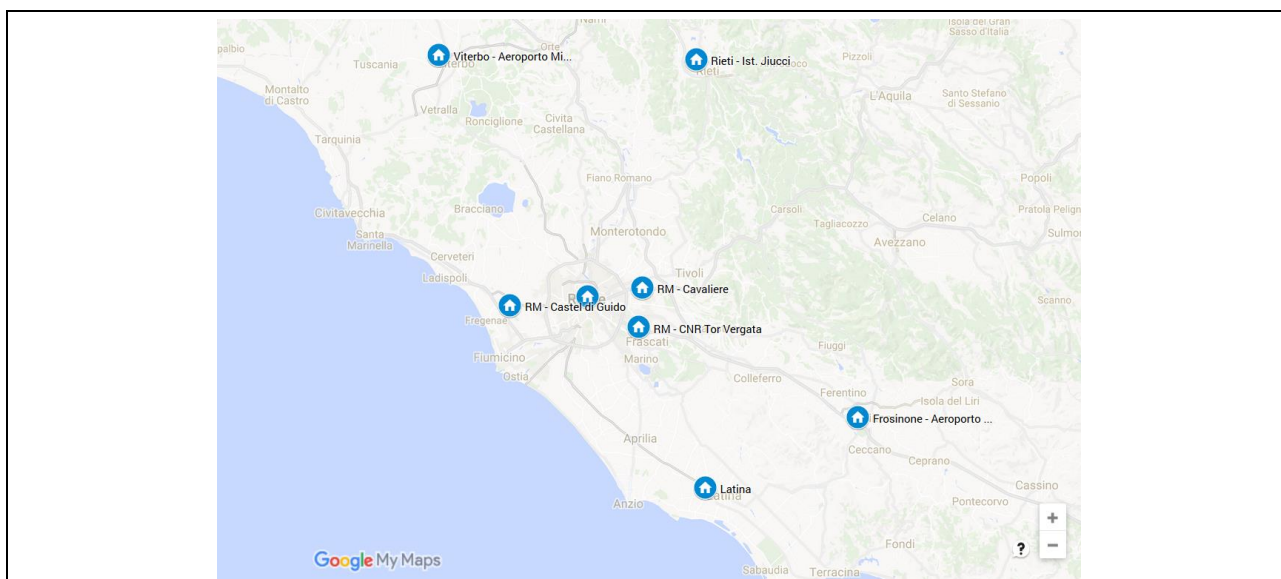
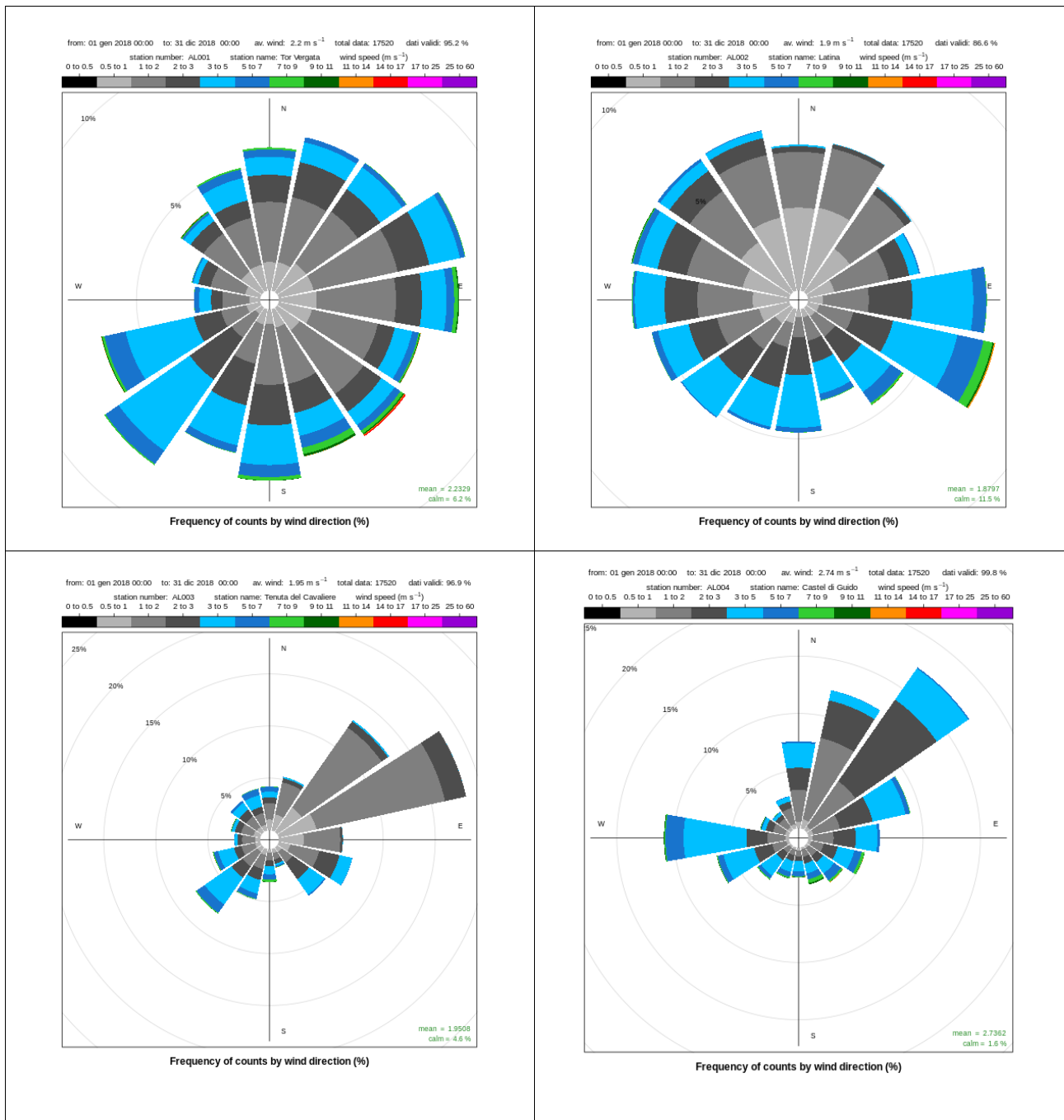



Figura 3.5 - Rose dei venti 2018 nelle stazioni della RMR.

Dalle rose dei venti si evidenzia che le stazioni di Viterbo, Tenuta del Cavaliere e Boncompagni mostrano delle rose direzionali. A Viterbo e a Tenuta del Cavaliere i limiti sono imposti dall'orografia, mentre a Boncompagni dal contesto urbano circostante. Tor Vergata e Latina hanno rose più aperte, con direzioni preferenziali al I e III quadrante per Tor Vergata e II e IV per Latina. Rieti e Frosinone risentono della loro posizione geografica circondata dalle valli.

L'intensità media annuale dei venti è compresa tra 1.5 m/s di Rieti protetta dall'orografia circostante e i 3.5 m/s di Viterbo dove probabilmente vi è un effetto di incanalamento delle correnti. La brezza di mare è evidente su Tor Vergata, Latina, Boncompagni e Tenuta del Cavaliere (petali celeste, blu e verde, nel III quadrante). Mentre deboli, ma molto frequenti, sono venti catabatici che scendono la valle del Tevere registrati dalla stazione di Tenuta del Cavaliere (petali grigi del I quadrante). Non mancano episodi di vento forte registrati per esempio con le perturbazioni autunnali (es. tempesta Vaia 27 ottobre - 1 novembre) ben evidenti, sebbene su una rosa annuale, su Latina e Tor Vergata (frazione di petalo in arancio/rosso).

Tabella 3.4 - Velocità medie dei venti 2018 e media 2012-2017 in m/s rete micro-meteorologica regionale.

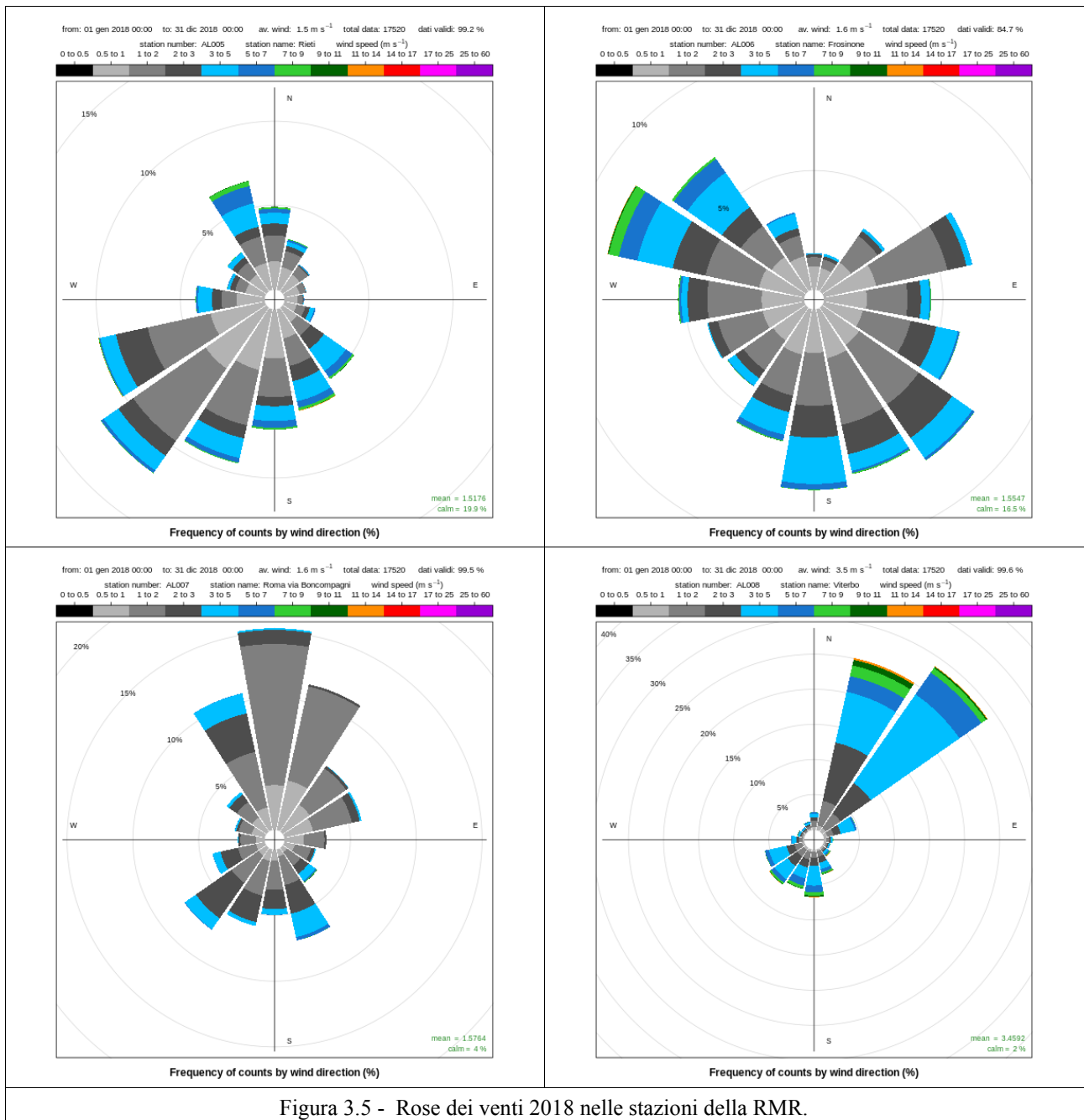
Stazione RMR	vv medio 2018	vv medio 2017	vv medio 2012-17	calme 2018	calme 2017	calme 2012-17
Tor Vergata (RM)	2.23	2.45	2.34	6.2%	6.2%	6.0%
Latina	1.88	1.84	1.75	11.5%	13.2%	11.9%
Tenuta del Cavaliere (RM)	1.95	2.26	2.09	4.6%	4.3%	5.4%
Castel di Guido (RM)	2.74	2.85	2.79	1.5%	1.4%	1.3%
Rieti	1.52	1.85	1.68	19.9%	17.1%	18.0%
Frosinone	1.65	1.70	1.56	16.5%	17.2%	16.5%
Roma via Boncompagni (RM)	1.58	1.68	1.64	4.0%	4.1%	3.7%
Viterbo	3.46	3.62	3.51	2.0%	2.3%	2.1%
Media	2.13	2.28	2.17	8.3%	8.2%	8.1%

Dal punto di vista della ventilazione l'anno 2018 è stato generalmente meno ventoso degli anni passati, ma in linea con la media degli ultimi 6 anni 2012-2017. La percentuale di calma di vento è rimasta pressoché uguale all'anno precedente (2017) e anche alla serie climatica disponibile (2012-2017).

Il dato della rete RMR conferma quanto ricavato dalla rete sinottica (SYNOP). Le differenze di valori sono dovute alla diversa posizione geografica e alla diversa altezza dei sensori del vento. Analizzando i dati dell'anno 2018 è stato in generale leggermente meno ventilato rispetto all'anno precedente e in media con gli 11 anni precedenti. Fanno eccezione gli aeroporti prossimi alla costa come Latina e Pratica più esposti alle intense perturbazioni autunnali (es. tempesta Vaia 27 ottobre – 1 novembre 2018). Le rose dei venti mostrano come le stazioni litoranee risentano degli effetti delle brezze di terra e di mare (attive specie nei mesi estivi) e di venti sinottici anche sostenuti che scorrono da SE verso NO (attivi specie nei mesi invernali). Le rose dei venti dell'entroterra sono invece fortemente influenzate dall'orografia circostante come ad esempio la stazione SYNOP di Viterbo.



Figura 3.6 - Rosa dei venti di Fiumicino (16242 – LIRF) anno 2018.



Figura 3.7 - Rosa dei venti di Fiumicino (16242 – LIRF) anni 2007-2017.

Tabella 3.5 - Velocità medie dei venti 2018 e media 2007-2017 in m/s.

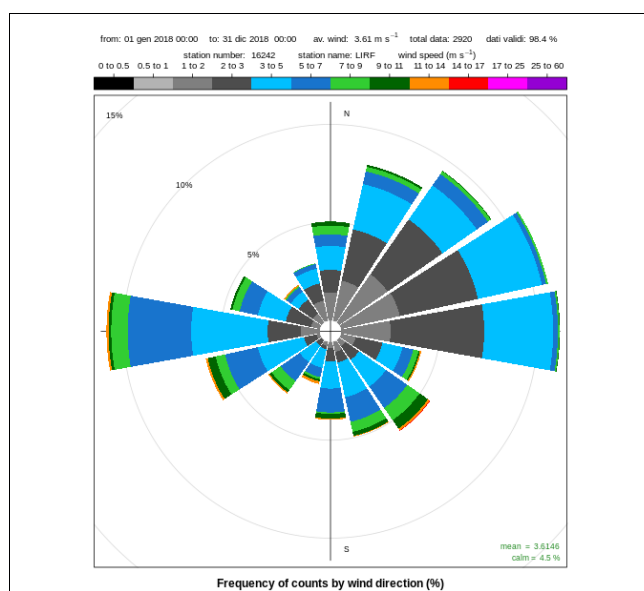
Stazione SYNOP	vento medio 2018	vento medio 2017	vento medio 2007-17	calme 2018	calme 2017
Viterbo*	4.21	4.44	4.25	1.8%	1.1%
Guidonia*	2.78	3.12	2.92	7.1%	8.0%
Fiumicino	3.61	3.63	3.58	4.5%	5.0%
Ciampino	2.83	2.89	2.79	4.5%	4.3%
Pratica di Mare	3.85	3.80	3.86	5.4%	4.3%
Latina*	2.93	2.89	2.76	7.0%	7.2%
Frosinone*	2.30	2.47	2.38	1.6%	2.9%
Media	3.23	3.72	3.22	4.56%	4.69%

(*stazioni SYNOP con disponibilità dati solo durante il giorno)

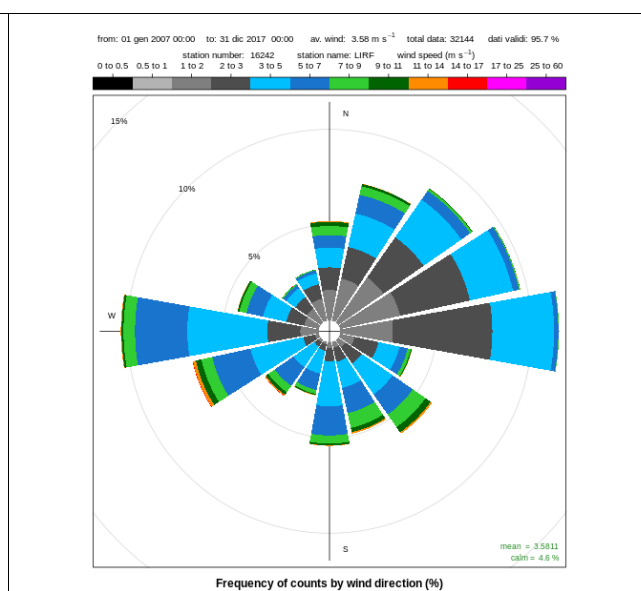
Il confronto mensile mostra brezze di mare più attive ed intense a luglio e ad agosto, si veda ad esempio la stazione di Fiumicino in Figura 3.8 (anno 2018 in alto, anni 2007-2017 in basso). La tempesta Vaia lascia il suo segno nella rosa dei venti di ottobre dove sono presenti venti forti (settori rossi da SE). Nei mesi invernali i venti da nord sono stati più frequenti, come ad esempio in dicembre e in febbraio.

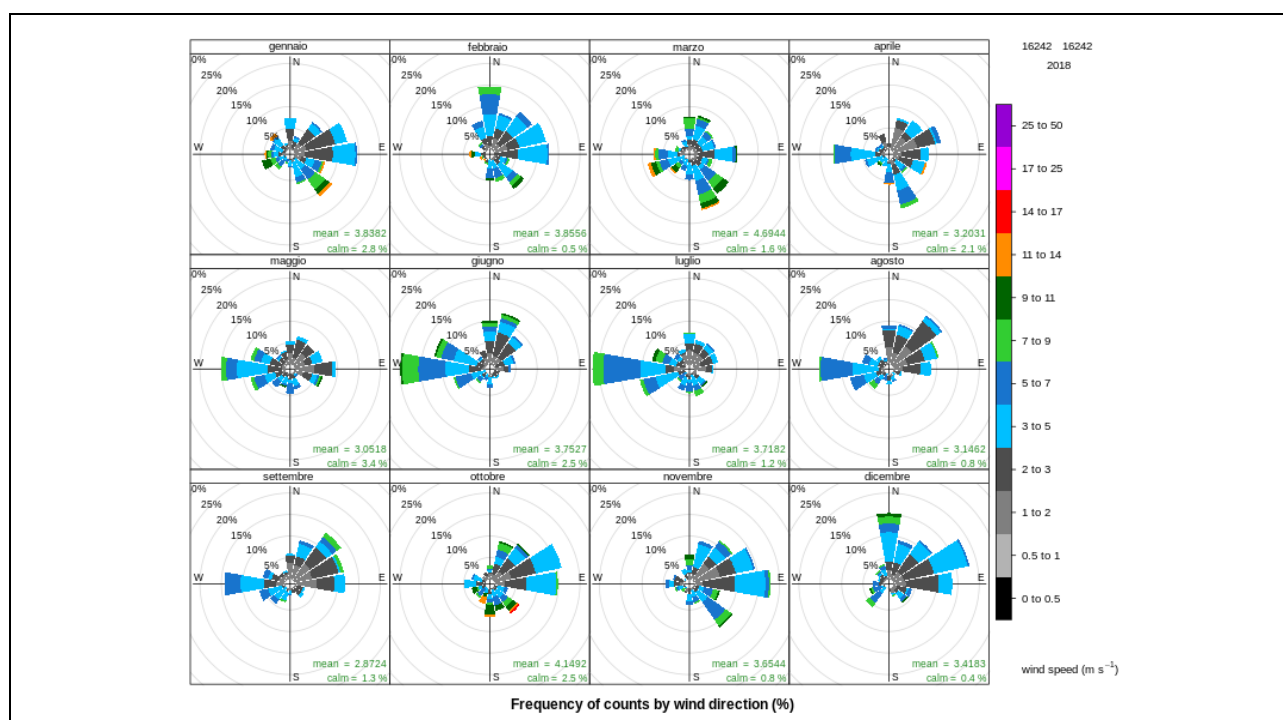



Figura 3.8 - Rosa dei venti di Fiumicino (16242 – LIRF) suddivise per mese.

La rete micro-meteorologica della Regione Lazio dispone anche su ogni stazione di sensori di radiazione sia nel campo dell’infrarosso che nel campo del visibile.

Una stazione di riferimento per Roma è quella sita presso il CNR di Tor Vergata dove è possibile confrontare l’andamento annuale della radiazione globale dell’anno 2018 con la climatologia degli anni precedenti.

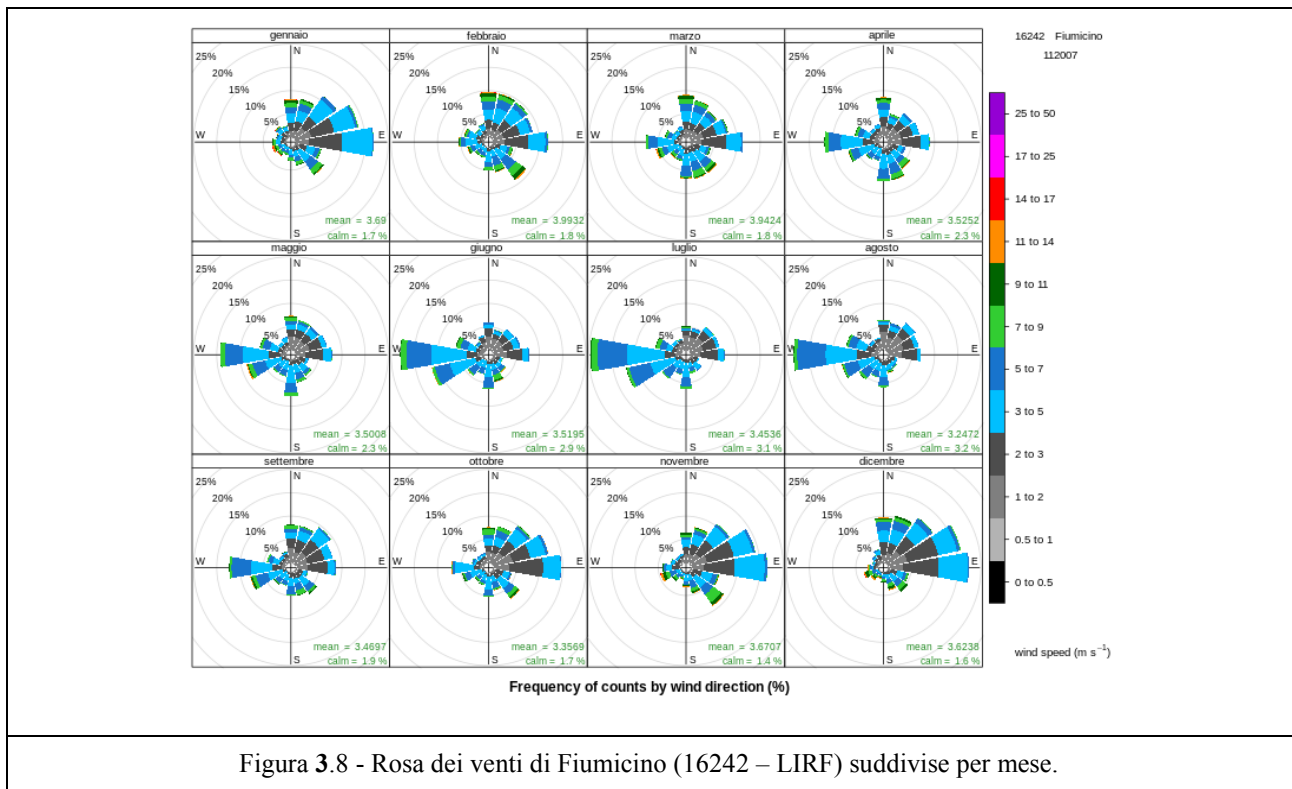

Figura 3.9 - Radiazione globale media mensile 2018 (istogramma) e media climatologica 2012-2017.

Come rappresentato in Figura 3.9 è possibile notare che nel mese di marzo e di maggio 2018 la radiazione globale è stata sotto la media climatologica. Sono stati questi mesi di fatto molto piovosi e quindi la frequente copertura nuvolosa ha inibito la radiazione solare. Gli altri mesi risultano nella media, salvo luglio e agosto che sono stati molto soleggiati.

Valori sopra la norma della radiazione globale indicano un maggior soleggiamento e quindi una maggiore attività convettiva degli strati dell'atmosfera che portano ad un miglior rimescolamento dell'aria.

3.3 Precipitazioni

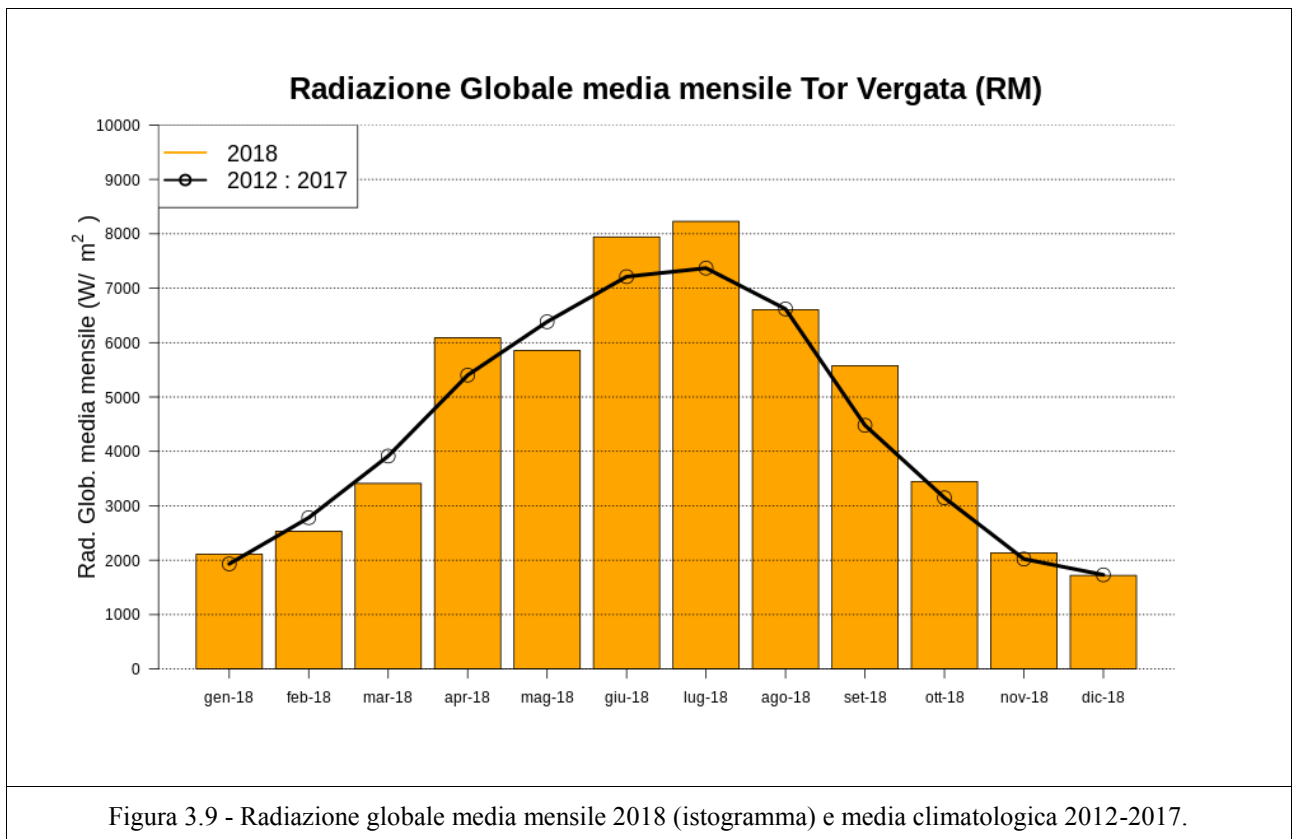
Analizzando i dati provenienti dalla rete ARSIAL, l'anno 2018 è stato più piovoso rispetto agli ultimi 11 anni. La distribuzione spaziale delle piogge mostra massimi di cumulata di precipitazione sulla parte appenninica orientale e sulla zona meridionale della regione tra Latina e Frosinone.

Vi sono stati alcuni episodi locali nel periodo estivo/autunnale che, per la loro intensità, hanno lasciato traccia nel grafico annuale, li si riconoscono per il carattere puntuale e per l'effetto "bolla" sulla mappa visibile nell'area di Fiumicino e vicino al lago di Bracciano.



Figura 3.10 - Mappa ARSIAL precipitazioni 2018.

E' stata individuata per ogni capoluogo di provincia una stazione meteorologica ARSIAL di riferimento. Il confronto con la precipitazione media decennale mostra che nel 2018 vi è stato surplus di piogge, specie nelle provincie di Latina e Frosinone, mentre in quelle di Roma e Viterbo gli accumuli, seppur positivi, sono stati prossimi alla media 2007-2017.

Nella figura seguente vengono riportati a sinistra l'istogramma della precipitazione cumulata annuale 2018 per provincia, al centro la media degli ultimi 11 anni, a destra lo scarto tra la precipitazione cumulata del 2018 – la media 2007-2017.

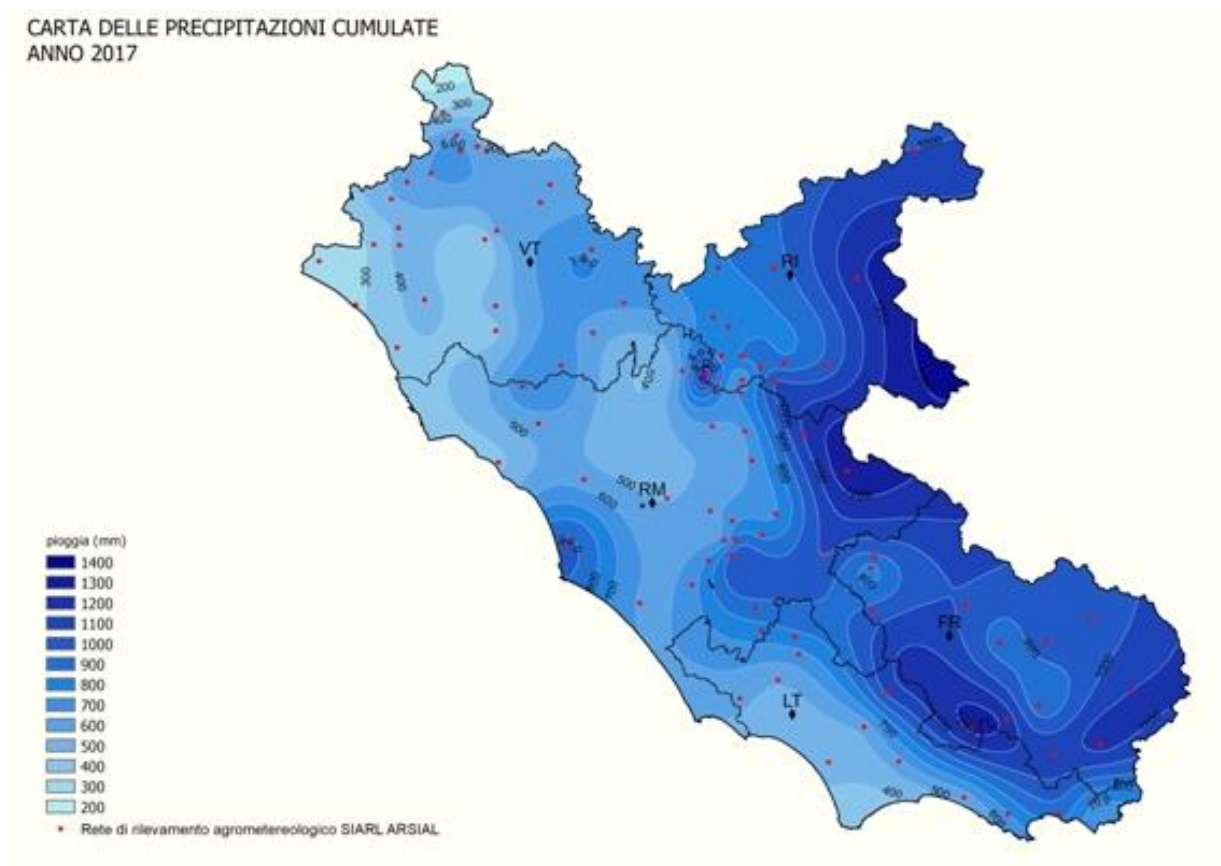

Figura 3.11- Iistogrammi precipitazione.

Gli istogrammi seguenti rappresentano la precipitazione cumulata mensile suddivisa per capoluogo di provincia (in blu anno 2018, in grigio media ultimi 11 anni).

L'andamento mensile mostra che le precipitazioni evidenziano una profonda anomalia in marzo, specie nelle stazioni rappresentative di Rieti e Frosinone, dove è piovuto quasi il doppio della norma mensile. In estate le precipitazioni sono prossime alla norma, salvo il mese di agosto molto piovoso. La stagione autunnale presenta i mesi di ottobre e novembre molto piovosi nelle zone meridionali della regione (Frosinone e Latina).



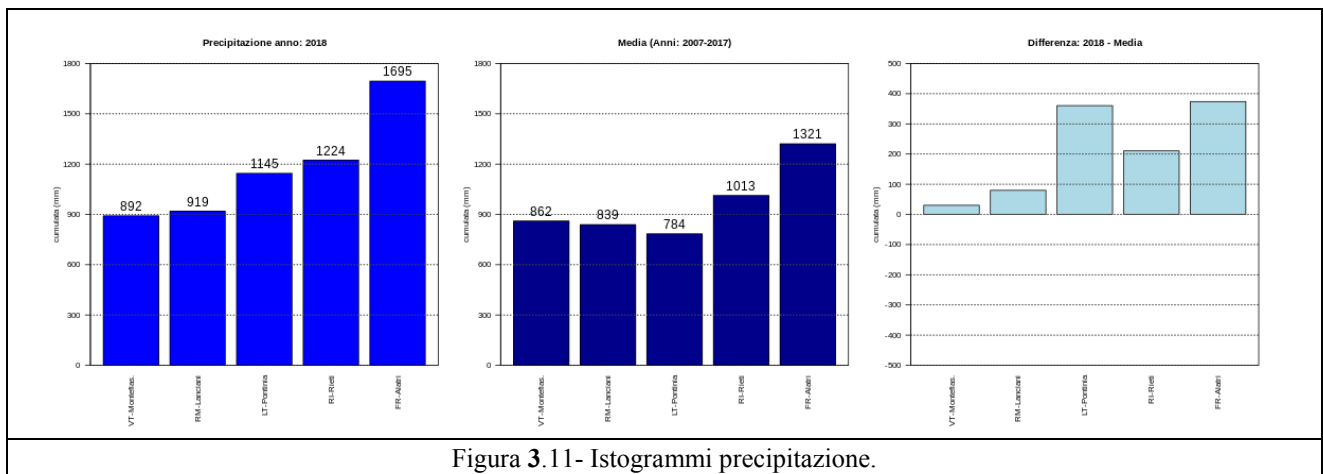
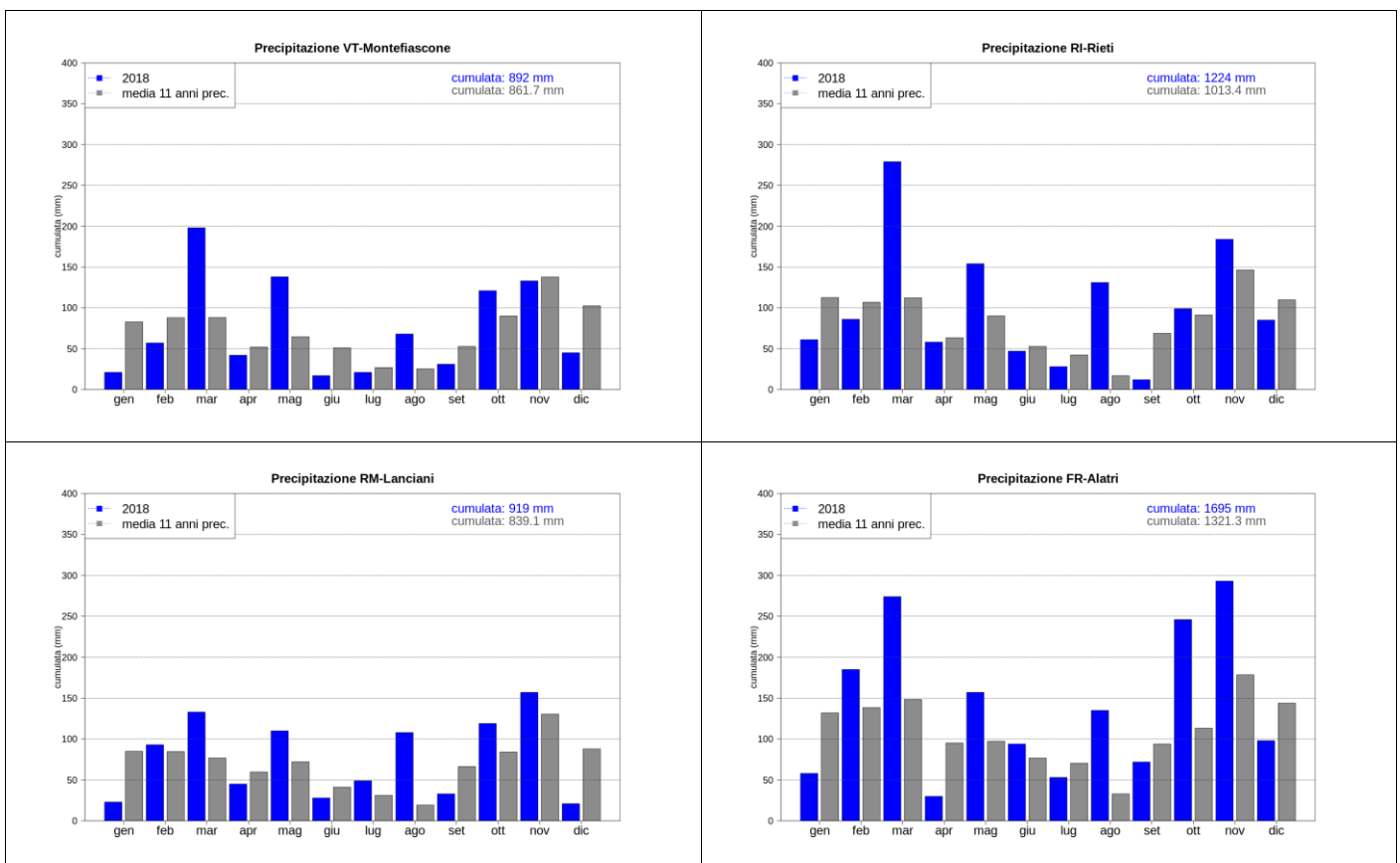

Figura 3.12– Istogramma mensile della precipitazione cumulata.

3.4 Parametri turbolenza atmosferica

I parametri u^* e H_0 sono utili alla descrizione della turbolenza nell'area prossima alla stazione di misura al fine di evidenziare le caratteristiche dispersive dell'atmosfera. La variabile u^* rappresenta la turbolenza che si origina per azione meccanica indotta dal movimento delle masse d'aria sul terreno sottostante ed a causa dei gradienti verticale (shear) del vento. Valori molto bassi di u^* indicano terreni piatti, con dolci pendenze e pochi ostacoli, mentre valori di u^* elevati caratterizzano contesti urbani con palazzi a diverse altezze o aree ad orografia complessa.

La grandezza H_0 descrive in maniera compatta la turbolenza derivante dall'immissione in atmosfera dell'energia di origine solare, costituita nelle ore diurne da vortici di grandi dimensioni che occupano l'intero Planetary Boundary Layer. Queste grandezze rappresentano, rispettivamente, la forzante *meccanica* e *termica* della turbolenza atmosferica e sono da considerare i parametri fondamentali per descrivere i processi di dispersione delle sostanze inquinanti rilasciati negli strati atmosferici più bassi.

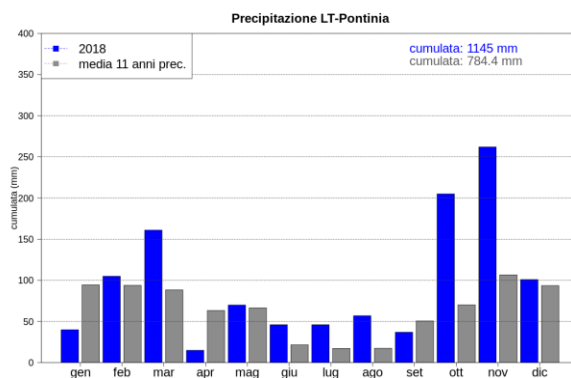
A titolo di esempio sono mostrati in Figura 3.13 gli istogrammi di frequenze di u^* e H_0 di Rieti una stazione rurale e di Roma Boncompagni una stazione urbana. Le differenze di u^* tra i due siti confermano il contesto cittadino del sito della capitale, mentre i valori bassi di Rieti sono tipici di zone aperte e con pochi ostacoli. Le stesse caratteristiche si ritrovano nei flussi turbolenti evidenziati dalle elevate frequenze positive di H_0 .



Figura 3.13 - Istogrammi delle frequenze di u^* e H_0 a Rieti e Roma Boncompagni.

3.5 Conclusioni meteorologiche

L'anno 2018 si è concluso con cumulate di precipitazione annuali che mostrano bilancio positivo specie nelle provincie di Latina e Frosinone, e di poco sopra la norma a Roma e Viterbo. Le piogge sono state molto abbondanti nei mesi di marzo, maggio, ottobre e novembre 2018.

Nei mesi freddi (gennaio, febbraio e dicembre) spesso si è avuto un deficit di precipitazione, in particolare nella parte centro-nord del Lazio. Rispetto all'anno 2017 molto secco (specie in estate), il 2018 quindi è stato un anno in contro tendenza.

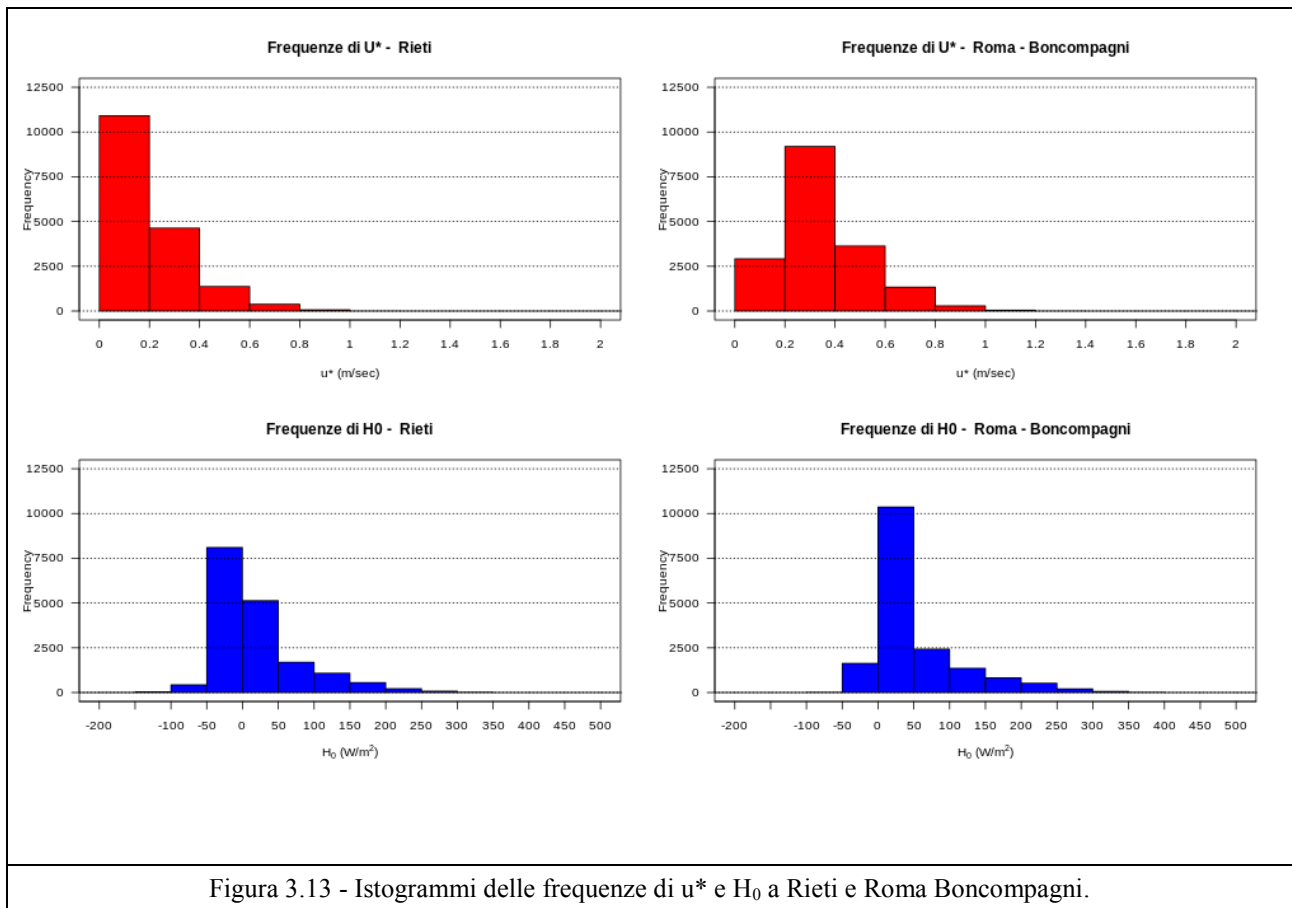
L'intensità del vento nel 2018 è stata in media con la climatologia degli anni passati e quindi un anno in norma dal punto di vista della ventilazione. Anche la percentuale di calme di vento rispecchia questo andamento. In confronto con l'anno precedente i dati dimostrano che il 2018 è stato meno ventilato del 2017.

Le variabili indicative della turbolenza (u^* e H_0) confermano le caratteristiche dispersive, meccaniche e termiche dei vari siti di misura. In particolare più il contesto è di tipo urbano e maggiore saranno gli attriti (u^* elevata) come ad esempio nella stazione di Roma via Boncompagni; più il contesto è rurale e maggiore sarà l'inibizione convettiva (flussi di calore sensibile spesso negativi) come a Rieti.

4. Rete di monitoraggio regionale di qualità dell'aria

La rete di monitoraggio della qualità dell'aria regionale nel 2018 è costituita da 55 stazioni di monitoraggio di cui 46 incluse nel Programma di Valutazione della qualità dell'aria regionale approvato con D.G.R. n. 478 del 2016.

Le stazioni di misura sono dislocate nell'intero territorio regionale come di seguito indicato:

- 5 stazioni in zona Appenninica;
- 10 stazioni in zona Valle del Sacco;
- 16 stazioni nell'Agglomerato di Roma (di cui 1 non inclusa nel Programma di Valutazione regionale);
- 24 stazioni in zona Litoranea (di cui 8 non incluse nel Programma di Valutazione regionale).

Le centraline non incluse nel Programma di Valutazione sono: Boncompagni per l'Agglomerato di Roma e le restanti 8 in zona Litoranea: Civitavecchia Morandi, Civitavecchia Porto, Fiumicino Porto, Aurelia, San Gerdiano, Santa Marinella, Allumiere e Tolfa (queste ultime 5 appartenenti alla rete "ex-Enel"). Delle centraline ex-ENEL non sono attualmente attive le stazioni di Tarquinia e Santa Marinella. Nel corso del 2018 sono stati installati degli analizzatori di PM2.5 nelle stazioni di Colferro Europa e Ferentino, la copertura temporale del dato non è però sufficiente a calcolare la media annua.

La dislocazione delle stazioni di misura sul territorio regionale viene riportata in Figura 4.14. **Errore. L'origine riferimento non è stata trovata.**



Figura 4.14 - Localizzazione delle stazioni della rete di misura regionale del Lazio nel 2018.

Per maggiore chiarezza, nelle Figura 4.15, Figura 4.16 e Figura 4.17 sono riportati i dettagli cartografici delle stazioni localizzate, rispettivamente, nell'Agglomerato di Roma, nella Zona Valle del Sacco e nel comune di Civitavecchia.



Figura 4.15 - Stazioni dell'Agglomerato di Roma.

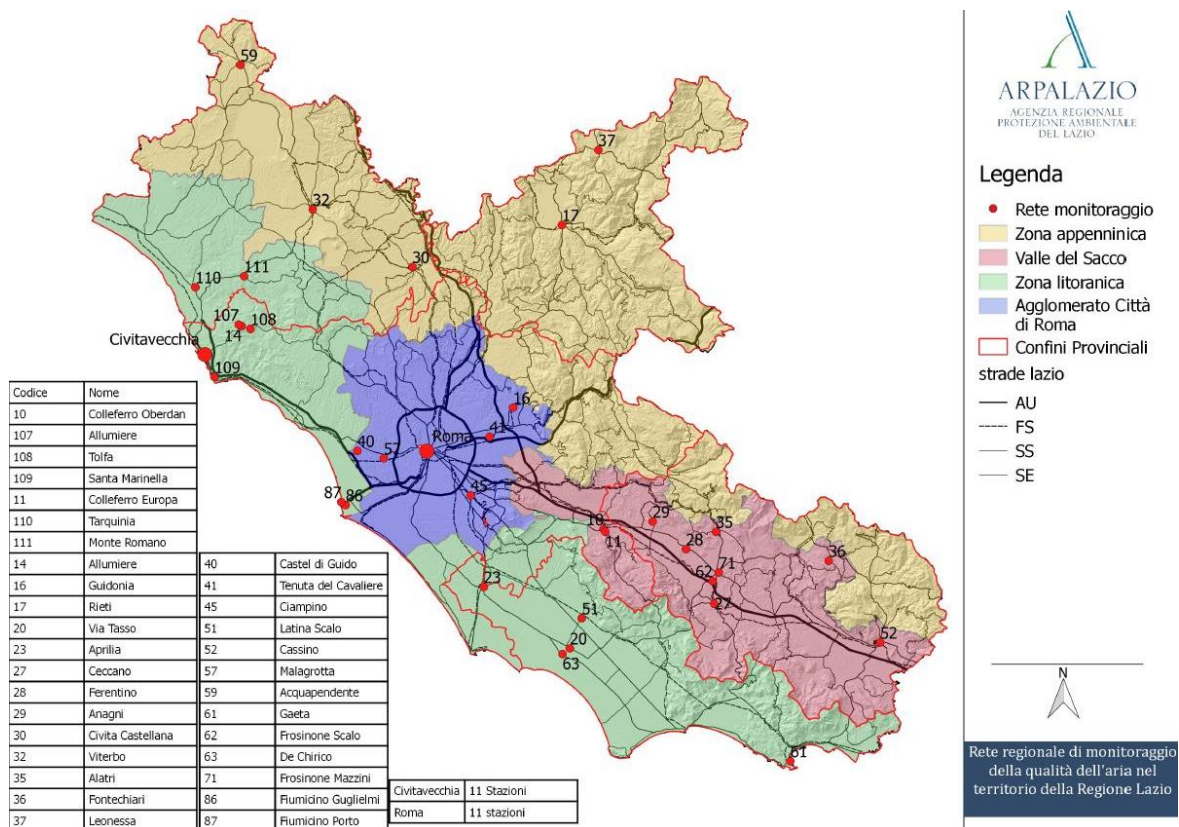

Figura 4.16 - Stazioni di misura nella Valle del Sacco.

Nella Figura 4.17 il dettaglio cartografico dell'area urbana di Civitavecchia.

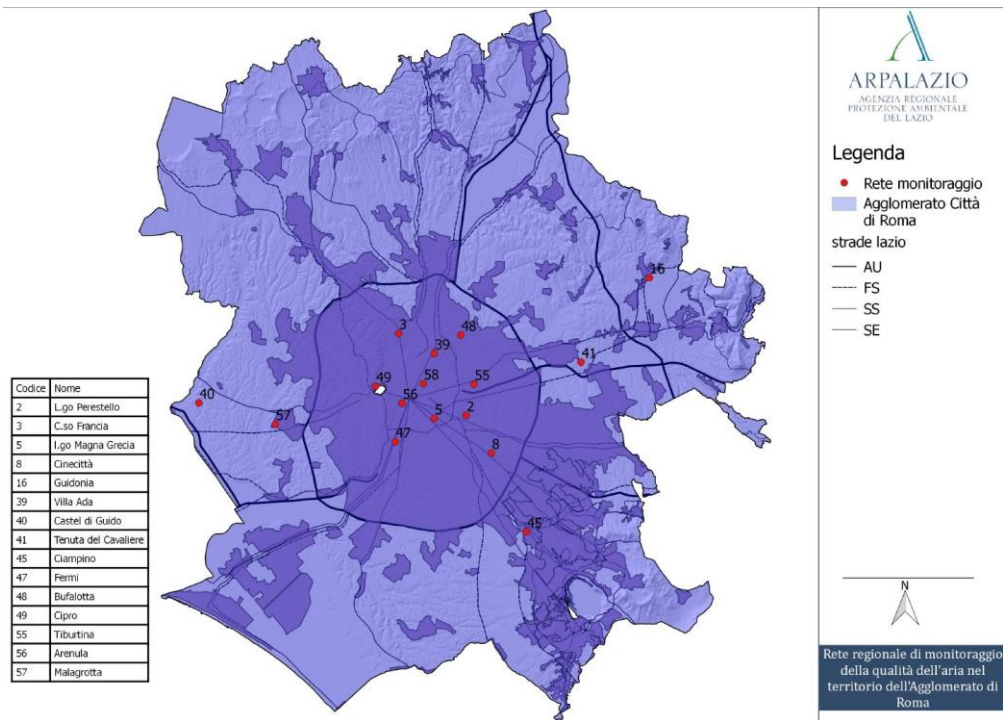

Figura 4.17 - Stazioni della rete di misura nel comune di Civitavecchia.

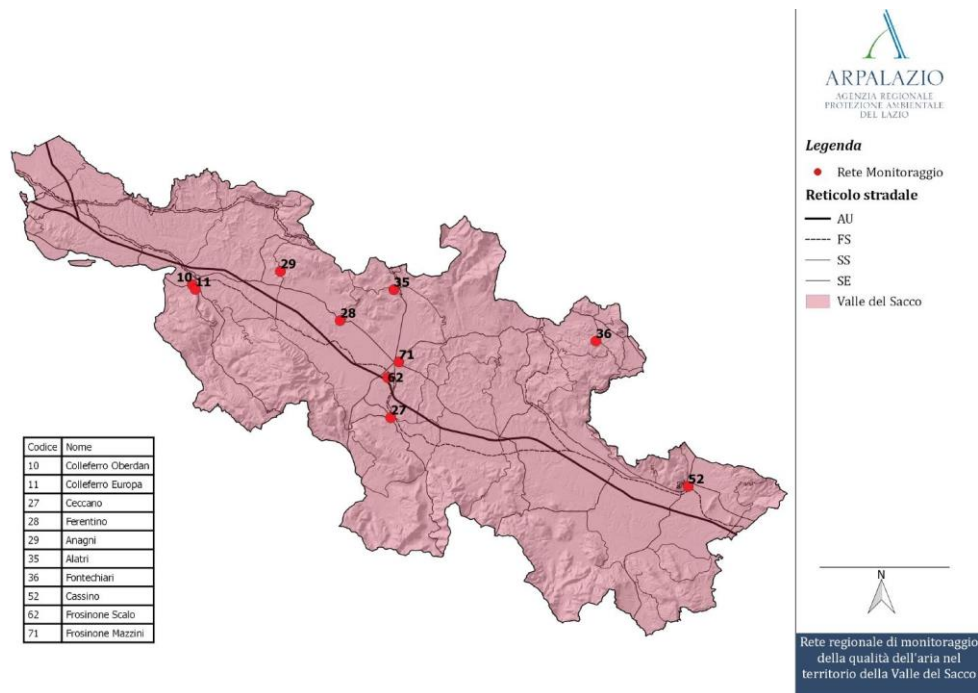
Nelle tabelle seguenti vengono riportate, per ogni Zona in cui il territorio regionale è suddiviso ai fini della valutazione della qualità dell'aria, la dotazione strumentale delle stazioni di misura e la loro tipologia (U-urbana, S- suburbana, R- rurale, I- industriale, B- background, T- traffico).

Tabella 4.6 - Localizzazione e dotazione strumentale delle stazioni nella Zona Litoranea.

Zona Litoranea												
Comune	Stazione	Lat.	Long.	PM10	PM2.5	NO _x	CO	BTEX	O ₃	SO ₂	Metalli	IPA
Aprilia	Aprilia	41.60	12.65	X		X						
Latina	Latina Scalo	41.53	12.95	X	X	X						
Latina	LT de Chirico	41.27	12.53	X		X	X	X				
Latina	LT Tasso	41.46	12.91	X		X			X			
Gaeta	Gaeta Porto	41.22	13.57	X		X			X [^]			
Allumiere	Allumiere	42.16	11.91	X		X			X	X		
Civitavecchia	Civitavecchia	42.09	11.80	X		X	X		X	X	X	X
Civitavecchia	Villa Albani	42.10	11.80	X		X			X			
Civitavecchia	Via Roma	42.09	11.80			X	X [^]					
Civitavecchia	Via Morandi [^]	42.10	11.79			X			X			
Civitavecchia	Porto [^]	42.09	11.81	X		X				X		
Fiumicino	Porto [^]	41.77	12.22	X		X						
Fiumicino	Villa Guglielmi	41.77	12.24	X	X	X			X			
Civitavecchia	Aurelia [^]	42.14	11.79	X		X						
Civitavecchia	S,Agostino	42.16	11.74	X		X			X			
Civitavecchia	Fiumaretta	42.10	11.78	X	X [^]	X	X [^]	X		X	X [^]	X [^]
Civitavecchia	Faro	42.10	11.82	X	X	X				X		
Civitavecchia	Campo dell'Oro	42.08	11.81	X [^]	X [^]	X				X		
Civitavecchia	S,Gordiano	42.07	11.82	X		X						

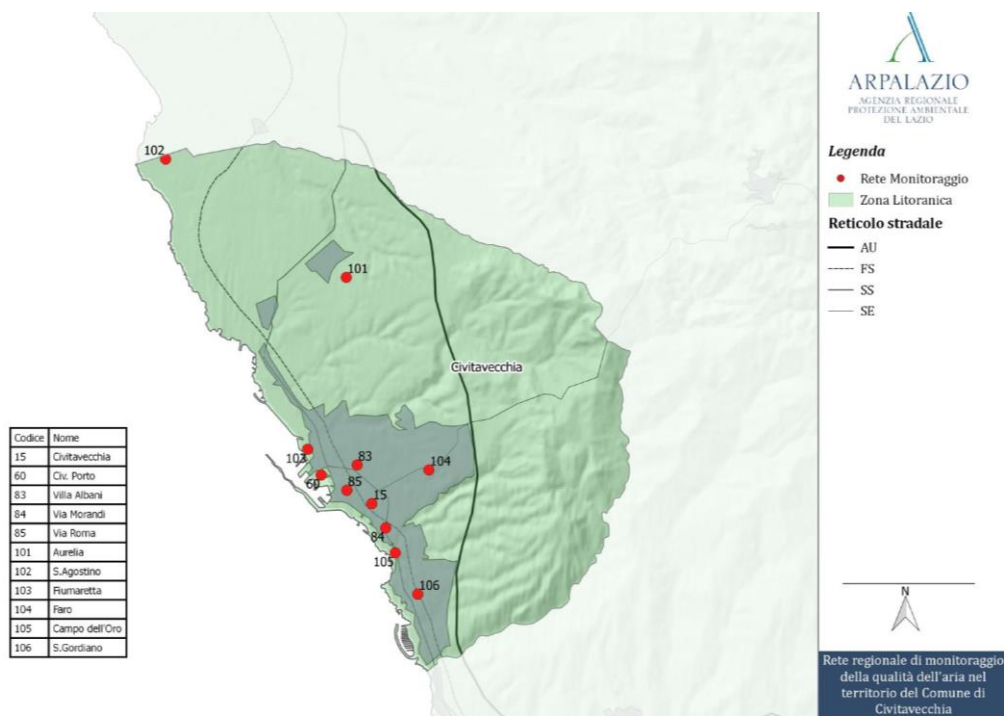
Zona Litoranea												
Comune	Stazione	Lat.	Long.	PM10	PM2.5	NO _x	CO	BTEX	O ₃	SO ₂	Metalli	IPA
Allumiere	Allumiere [^]	42.16	11.90	X	X	X			X	X		
Tolfa	Tolfa [^]	42.15	11.94	X		X						
Tarquinia	Tarquinia	42.24	11.77	X		X				X		
Monte Romano	Monte Romano	42.27	11.91	X [^]		X						

([^]) -non inserita nel progetto di rete

Tabella 4.7 - Localizzazione e dotazione strumentale delle stazioni nell'Agglomerato di Roma.

Agglomerato di Roma												
Comune	Stazione	Lat.	Long.	PM10	PM2.5	NO _x	CO	BTEX	O ₃	SO ₂	Metalli	IPA
Roma	L.go Arenula	41.89	12.48	X	X	X			X			
Roma	L.go Perestrello	41.89	12.54	X		X			X			
Roma	C.so Francia	41.95	12.47	X	X	X		X			X	X
Roma	L.go Magna Grecia	41.88	12.51	X		X						
Roma	Cinecittà	41.86	12.57	X	X	X			X		X	X
Guidonia Montecelio	Guidonia	42.00	12.73	X	X	X				X		
Roma	Villa Ada	41.93	12.51	X	X	X	X	X	X	X	X	X
Roma	Castel di Guido	41.89	12.27	X	X	X			X			
Roma	Tenuta del Cavaliere	41.93	12.66	X	X	X			X			
Ciampino	Ciampino	41.8	12.61	X		X		X			X	X
Roma	Fermi	41.86	12.47	X		X	X	X				
Roma	Bufalotta	41.95	12.53	X		X			X	X		
Roma	Cipro	41.91	12.45	X	X	X			X			
Roma	Tiburtina	41.91	12.55	X		X						
Roma	Malagrotta	41.87	12.35	X	X	X		X	X	X		
Roma	Boncompagni [^]	41.91	12.50	X	X	X			X			

Tabella 4.8 - Localizzazione e dotazione strumentale delle stazioni nella Zona Valle del Sacco.

Zona Valle del Sacco												
Comune	Stazione	Lat.	Long.	PM10	PM2.5	NO _x	CO	BTEX	O ₃	SO ₂	Metalli	IPA
Colleferro	Colleferro Oberdan	41.73	13.00	X		X	X		X	X		
Colleferro	Colleferro Europa	41.73	13.01	X	X [^]	X					X	X
Alatri	Alatri	41.73	13.34	X		X	X					
Anagni	Anagni	41.75	13.15	X		X						
Cassino	Cassino	41.49	13.83	X	X	X				X		
Ceccano	Ceccano	41.57	13.34	X		X						
Ferentino	Ferentino	41.69	13.25	X	X [^]	X	X					
Fontechiari	Fontechiari	41.67	13.67	X	X	X			X		X	X
Frosinone	FR Mazzini	41.64	13.35	X	X	X	X		X	X		
Frosinone	Frosinone Scalo	41.62	13.33	X		X	X	X			X	X

([^]) -non inserita nel progetto di rete

Tabella 4.9 - Localizzazione e dotazione strumentale delle stazioni nella Zona Appenninica.

Zona Appenninica												
Comune	Stazione	Lat.	Long.	PM10	PM2.5	NO_x	CO	BTEX	O₃	SO₂	Metalli	IPA
Leonessa	Leonessa	42.57	12.96	X	X	X			X			
Rieti	Rieti	42.40	12.86	X	X	X	X	X	X	X	X	X
Acquapendente	Acquapendente	42.74	11.88	X	X	X			X			
Civita Castellana	Civita Castellana Petarca	42.30	12.41	X		X				X		
Viterbo	Viterbo	42.42	12.11	X	X	X	X	X	X	X		

5. Standard di qualità dell'aria

In questa sezione vengono riportati gli standard di legge derivati dalle misure, sia continue che discontinue (IPA e metalli), della rete di monitoraggio di qualità dell'aria regionale.

Il d.lgs. 155/2010 richiede il rispetto di diversi valori limite, sia per la protezione della salute umana che della vegetazione, per ogni inquinante riportati nella Tabella 5.10.

Tabella 5.10 - Valori limite previsti dal d.lgs. 155/2010.

Inquinante	Indicatore normativo	Periodo mediazione	Valore stabilito	Margine di tolleranza	Numero superamenti consentiti	Data rispetto limite
SO ₂	Valore limite protezione salute umana	1 ora	350 µg/m ³	-	24	01/01/2005
	Valore limite protezione salute umana	24 ore	125 µg/m ³	-	3	01/01/2005
	Soglia di allarme	3 ore consecutive in una stazione con rappresentatività > 100 kmq	500 µg/m ³	-	-	-
	Livelli critici per la vegetazione	anno civile e inverno	20 µg/m ³	-	-	19/07/2001
NO ₂	Valore limite protezione salute umana	1 ora	200 µg/m ³	-	18	01/01/2010
	Valore limite protezione salute umana	anno civile	40 µg/m ³	-	-	01/01/2010
	Soglia di allarme	3 ore consecutive in una stazione con rappresentatività > 100 kmq	400 µg/m ³	-	-	-
NO _x	Livelli critici per la vegetazione	anno civile	30 µg/m ³	-	-	19/07/2001
PM10	Valore limite protezione salute umana	24 ore	50 µg/m ³	-	35	01/01/2005
	Valore limite protezione salute umana	anno civile	40 µg/m ³	-	-	01/01/2005
PM2.5	Valore obiettivo	anno civile	25 µg/m ³	-	-	01/01/2010
	Fase 1					
	Valore limite protezione salute umana	anno civile	25 µg/m ³	-	-	01/01/2015
	Fase 2					
	Valore limite protezione salute umana	anno civile	Da stabilire con successivo decreto	-	-	01/01/2020
Benzene	Valore limite protezione salute umana	anno civile	5 µg/m ³	-	-	01/01/2010

Inquinante	Indicatore normativo	Periodo mediazione	Valore stabilito	Margine di tolleranza	Numero superamenti consentiti	Data rispetto limite
CO	Valore limite protezione salute umana	massima media su 8h consecutive	10 mg/m ³	-	-	01/01/2005
O ₃	Valore obiettivo protezione della salute umana	massima media su 8h consecutive nell'anno	120 µg/m ³	-	da non superare per più di 25 giorni per anno civile come media su 3 anni	01/01/2010
	AOT40-Valore obiettivo protezione della vegetazione	Maggio-Luglio tra le 8:00 e le 20:00	18000 µg/m ³ come media su 5 anni	-	-	01/01/2010
	Obiettivo a lungo termine protezione della salute umana	massima media su 8h consecutive nell'anno	120 µg/m ³	-	-	-
	AOT40-Obiettivo a lungo termine protezione della vegetazione	Maggio-Luglio tra le 8:00 e le 20:00	6000 µg/m ³	-	-	-
	Soglia di informazione	1 ora	180 µg/m ³	-	-	-
	Soglia di allarme	1 ora	240 µg/m ³	-	-	-
Arsenico	Valore obiettivo	anno civile	6 ng/m ³	-	-	-
Cadmio	Valore obiettivo	anno civile	5 ng/m ³	-	-	-
Nichel	Valore obiettivo	anno civile	20 ng/m ³	-	-	-
Benzo(a)pirene	Valore obiettivo	anno civile	1 ng/m ³	-	-	-
Piombo	Valore limite protezione salute umana	anno civile	0,5 µg/m ³	-	-	01/01/2005

In Tabella 5.11 viene riportato un quadro sintetico, per ogni Zona, che riassume la verifica del rispetto dei valori limite per il 2018 secondo il d.lgs. 155/2010.

Tabella 5.11 - Quadro riassuntivo dei superamenti riscontrati dal monitoraggio da rete fissa nel Lazio per il 2018.

Zona	SO ₂	NO ₂	PM10	PM2.5	CO	O ₃	Ben-zene	B(a)P	Metalli
Agglomerato di Roma	Verde	Rosso	Verde	Verde	Verde	Rosso	Verde	Verde	Verde
Appenninica	Verde	Verde	Verde	Verde	Verde	Rosso	Verde	Verde	Verde
Litoranea	Verde	Verde	Verde	Verde	Verde	Rosso	Verde	Verde	Verde
Valle del Sacco	Verde	Rosso	Rosso	Verde	Verde	Rosso	Verde	Rosso	Verde

In rosso è evidenziato il superamento, in verde è evidenziato il rispetto dei limiti. Per gli inquinanti con più di un valore limite è stato considerato il peggiore per ogni zona.

L'Agglomerato di Roma e la Valle del Sacco sono le aree più critiche con superamenti dei valori limite di NO₂ e O₃ per entrambi, di PM10 e benzo(a)pirene nella Valle del Sacco. Relativamente all'ozono il superamento del valore obiettivo per la protezione della vegetazione riguarda tutte le Zone del territorio regionale, mentre quello per la protezione della salute umana è limitato alla zona Valle del Sacco e Litoranea.

Nei paragrafi successivi vengono riportati i dati per ogni singola stazione della rete di monitoraggio di qualità dell'aria e le analisi effettuate su filtro di PM10 per IPA e metalli.

5.1 Rete automatica di misura - PM10, PM2.5, NO₂, SO₂, CO, O₃, C₆H₆

Nei paragrafi successivi vengono riportati gli standard di legge, ai fini della verifica del rispetto dei limiti previsti dal d.lgs. 155/2010, per tutti gli inquinanti rilevati in continuo dalle stazioni della rete di monitoraggio suddivise per Zone.

5.1.1 Agglomerato di Roma

Dai valori delle concentrazioni monitorate nell'Agglomerato di Roma per il 2018, riportati in Tabella 5.12 emerge una criticità per l'accumulo della concentrazione di NO₂ nel territorio comunale. Le concentrazioni medie annuali di NO₂ sono sopra il valore limite previsto in circa un terzo delle stazioni dell'Agglomerato, tutte all'interno del grande raccordo anulare (GRA).

Il numero di superamenti orari del valore limite di 200 µg/m³ non eccede la soglia massima consentita (18 volte l'anno) in nessuna stazione della rete di monitoraggio.

Relativamente al PM10 il numero massimo di superamenti del valore limite giornaliero di 50 µg/m³ è pari a 22 presso la stazione di Tiburtina, sotto la soglia consentita di 35 volte l'anno. La concentrazione media annuale di PM10 risulta inferiore al valore limite, pari a 40 µg/m³.

Relativamente all'O₃, non si registra un numero di superamenti del valore limite di 120 µg/m³ più elevato del massimo di superamenti consentiti (25 volte l'anno), espresso come massimo giornaliero della media mobile su 8 ore (media sui 3 anni), in nessuna stazione dell'agglomerato. L'AOT40 supera il limite fissato in 18000 µg/m³*h nelle stazioni di Tenuta del Cavaliere, Preneste, Malagrotta e Castel di Guido.

I valori di PM2.5, CO, Benzene, SO₂ risultano inferiori ai rispettivi valori limite fissati per la tutela della salute umana.

ZONA	COMUNE	NOME	TIPO	PM10	PM2.5	NO ₂	BENZENE	SO ₂	CO	O ₃					
				Media annua Valore Limite 40 (µg/m ³)											
				Numero di superamenti valore limite giornaliero 50 µg/m ³ max 35 anno											
					media annua (µg/m ³)										
					media annua (µg/m ³)										
						numero di superamenti di 200 µg/m ³									
							media annua (µg/m ³)								
								numero di superamenti valore limite giornaliero di 125 µg/m ³							
								numero di superamenti valore limite orario di 350 µg/m ³							
									numero di superamenti max media mob. su 8 ore						
										* AOT40 µg/m ³ *h					
										** numero di superamenti max media mob. su 8 ore					
										numero di superamenti orari di 180 µg/m ³					
										numero di superamenti orari di 240 µg/m ³					
AGGLOMERATO ROMA															
	Roma	Villa Ada	UB	23	4	13	28	0	0	1	0	15111	8	2	0
	Roma	Arenula	UB	25	4	14	39	0	0	-	-	7973	2	0	0
	Roma	Bufalotta	UB	25	11	-	33	0	0	-	-	13303	9	0	0
	Roma	Tenuta del Ca-valere	SB	22	3	14	25	0	-	-	-	18313	19	3	0
	Ciampino	Ciampino	UT	27	19	-	32	0	0	1.1	-	-	-	-	-
	Roma	Cinecità	UB	28	17	16	39	0	0	-	-	16457	18	2	0
	Roma	Cipro	UB	24	5	13	43	0	-	-	-	6388	1	0	0
	Roma	Fermi	UT	30	11	-	58	1	0	1.9	-	-	-	-	-
	Roma	C.so Francia	UT	26	4	16	51	0	0	2.1	-	-	-	-	-
	Roma	L.go Magna Grecia	UT	27	11	-	57	0	0	-	-	-	-	-	-
	Roma	Castel di Guido	RB	19	0	11	11	0	-	-	-	21381	20	0	0
	Guidonia Mon-tecelio	Guidonia	ST	22	4	13	29	0	0	-	-	-	-	-	-
	Roma	Malagrotta	SB	22	1	14	20	0	0	0.6	-	19778	11	0	0
	Roma	L.go Perestrello	UB	29	21	-	36	0	-	-	-	18201	17	3	0
	Roma	Tiburina	UT	28	22	-	50	0	-	-	-	-	-	-	-

(*) – calcolato come media su 5 anni

(**) – calcolato come media su 3 anni

Tabella 5.12 – Standard di legge del 2018 per le stazioni localizzate all'interno dell'Agglomerato di Roma.

5.1.2 Zona Valle del Sacco

Le stazioni localizzate nella Zona della Valle del Sacco registrano, nel 2018, il superamento dei valori limite per il PM10 e l'O₃ (Tabella 5.13).

L'accumulo di PM10 rappresenta la maggior criticità della zona, la media annua non è mai superiore al valore limite consentito di 40 µg/m³ nella sola centralina di Frosinone Scalo mentre il numero di superamenti giornalieri è superiore ai 35 consentiti in 4 delle 10 stazioni della zona, con i valori più elevati registrati nelle stazioni di Ceccano e Frosinone Scalo con valori superiori a, rispettivamente, 75 superamenti e 82 superamenti.

Relativamente all'NO₂ non si osservano superamenti del valore limite orario di 200 µg/m³ ed il valore limite annuale, pari a 40 µg/m³, viene superato nella sola stazione di Frosinone Scalo.

Relativamente all'O₃, nelle stazioni di Frosinone Mazzini e Fontechiari si registra il superamento del valore limite per l'AOT40 per la protezione della vegetazione, pari a 18000 µg/m³*h (come media su 5 anni), il numero massimo di superamenti dei 120 µg/m³ consentito (25 volte in un anno), calcolato come media su 3 anni rispetto al valore massimo della media mobile su 8 ore, è superato solo nella stazione di Fontechiari.

I valori di PM2.5, CO, Benzene, SO₂ risultano inferiori ai rispettivi valori limite fissati per la tutela della salute umana.

ZONA	COMUNE	NOME	TIPO	PM10 Media annua Valore Limite 40 (mg/m ³)	PM10 Numero di superamenti va- lore limite giornaliero 50 g/m ³ max 35 anno	PM2.5 media annua (µg/m ³)	NO ₂ media annua (µg/m ³)	NO ₂ numero di superamenti di 200 µg/m ³	BENZENE media annua (µg/m ³)	SO ₂ numero di superamenti valore limite giornaliero di 125 µg/m ³	SO ₂ numero di superamenti valore limite orario di 350 µg/m ³	CO numero di superamenti max media mob. su 8 ore	O ₃ * AOT40 µg/m ³ *h	O ₃ ** numero di superamenti max media mob. su 8 ore	O ₃ numero di superamenti orari di 180 µg/m ³	O ₃ numero di superamenti orari di 240 µg/m ³
VALLE DEL SACCO	Colleferro	Colleferro Ober- dan	I, SB	25	16	-	32	0	-	0	0	0	12678	9	0	0
	Colleferro	Colleferro Fu- ropa	I, SB	29	42	-999**	25	0	-	-	-	-	-	-	-	-
	Alatri	Alatri	UB	24	23	-	38	0	-	-	-	0	-	-	-	-
	Anagni	Anagni	UB	20	9	-	25	0	-	-	-	-	-	-	-	-
	Cassino	Cassino	UT	25	38	16	36	0	-	0	0	-	-	-	-	-
	Ceccano	Ceccano	UT	37	75	-	29	0	-	-	-	-	-	-	-	-
	Ferentino	Ferentino	UT	26	25	-999**	17	0	-	-	-	0	-	-	-	-
	Fontechiari	Fontechiari	RB	17	1	11	6	0	-	-	-	-	28868	52	0	0
	Frosinone	Frosinone Maz- zini	UB	26	29	19	28	0	-	0	0	0	18251	22	0	0
	Frosinone	Frosinone Scalo	UT	41	82	-	41	1	2.2	-	-	0	-	-	-	-

(*) - calcolato come media su 5 anni

(**) - calcolato come media su 3 anni

(') - dati non sufficienti al computo dello standard

Tabella 5.13 - Standard di legge del 2018 per le stazioni localizzate all'interno della Zona Valle del Sacco.

5.1.3 Zona Appenninica

Nella Zona Appenninica (Tabella 5.14) non si osservano superamenti dei valori limite per gli inquinanti rilevati in continuo ad eccezione dell'O₃ nel reatino, ove per entrambi le stazioni è superiore al valore obiettivo stabilito il parametro per la protezione della vegetazione, l'AOT40 mediato su 5 anni.

ZONA	COMUNE	NOME	TIPO	PM10	PM2.5	NO ₂	BENZENE	SO ₂	CO	O ₃				
APPENNINICA	Leonessa	Leonessa	RB	Media annua Valore Limite 40 (µg/m ³)	media annua (µg/m ³)	media annua (µg/m ³)	numero di superamenti di 200 µg/m ³	numero di superamenti valore limite giornaliero di 125 µg/m ³	numero di superamenti max media mob. su 8 ore	*AOT40 µg/m ³ *h	** numero di superamenti max media mob. su 8 ore	numero di superamenti orari di 180 µg/m ³	numero di superamenti orari di 240 µg/m ³	
	Rieti	Rieti	UT	12	9	5	0	-	-	21905	23	1	0	
	Civita Castellana	Civita Castellana Petrarca	UB	19	13	21	0	1	0	0	19255	20	0	0
	Viterbo	Viterbo	UT	5	-	16	0	-	0	-	-	-	-	
Acquapendente	Acquapendente	RB	18	10	23	0	1	0	0	4314	1	0	0	
				0	6	0	-	-	-	14493	4	0	0	

(*) -calcolato come media su 5 anni

(**) -calcolato come media su 3 anni

Tabella 5.14 - Standard di legge del 2018 per le stazioni localizzate all'interno della Zona Appenninica.

5.1.4 Zona Litoranea

Analogamente alla Zona Appenninica, nella Zona Litoranea, nel 2018 l'unica criticità è costituita dall'O₃.

Il valore limite dell'AOT40, come media degli ultimi cinque anni, viene superato nelle stazioni di Allumiere e di Gaeta Porto mentre il numero di superamenti del valore di 120 µg/m³, come media mobile massima sulle 8 ore e come media su 3 anni, è superiore ai 25 consentiti nell'anno nella stazione di Allumiere.

ZONA	COMUNE	NOME	TIPO	PM10	PM2.5	NO ₂	BENZENE	SO ₂	CO	O ₃			
LITORANEA	Aprilia	Aprilia	UB	Media annua Valore Limite 40 (µg/m ³)	media annua (µg/m ³)	numero di superamenti di 200 µg/m ³	media annua (µg/m ³)	numero di superamenti valore limite giornaliero di 125 µg/m ³	numero di superamenti max media mob. su 8 ore	*AOT40 µg/m ³ *h	** numero di superamenti max media mob. su 8 ore	numero di superamenti orari di 180 µg/m ³	numero di superamenti orari di 240 µg/m ³
	Latina	LT De Chirico	UT	23	3	0	-	-	0	-	-	-	-
	Latina	LT Scalo	UT	23	4	0	0.4	-	-	-	-	-	-
	Latina	LT Tasso	UT	22	2	0	-	-	-	-	-	-	-
	Latina	LT Tasso	UT	23	9	0	-	-	-	-	8115	0	0
	Gaeta	Gaeta Porto	UB	24	7	0	-	0	0	-	18142 [^]	6 [^]	0 [^]
	Allumiere	Allumiere	RB	12	0	0	-	0	0	-	23526	34	0
	Civitavecchia	Civitavecchia	UB	18	1	0	-	0	0	0	10395	7	0
	Civitavecchia	Villa Albani	UT	23	6	0	-	-	-	-	11223	4	0
	Civitavecchia	via Roma	UT	-	-	1	-	-	-	0 [^]	-	-	-
	Civitavecchia	via Morandi	^	-	-	0	-	-	-	-	5607	0	0
	Civitavecchia	Porto	^	23	3	0	-	0	0	-	-	-	-
	Fiumicino	Fiumicino Villa Guglielmi	UB	21	1	0	-	-	-	-	-	-	0
	Fiumicino	Fiumicino Porto	^	20	3	0	-	-	-	-	-	-	-
	Allumiere	Allumiere Aldo Moro	^	16	1	0	-	0	0	-	-	-	0
	Civitavecchia	Aurelia	^	13	0	0	-	-	-	-	-	-	-
	Civitavecchia	Campo Oro	UB	19 [^]	3 [^]	0	-	0	0	-	-	-	-
Civitavecchia	Faro	UB	17	1	0	-	0	0	-	-	-	-	

ZONA	COMUNE	NOME	TIPO	PM10	PM2.5	NO ₂	BENZENE	SO ₂	CO	O ₃	
LITORANEA	Civitavecchia	Fiumaretta	UT	Media annua Valore Limite 40 (µg/m ³) 19	media annua (µg/m ³) 10 [^]	media annua (µg/m ³) 18	media annua (µg/m ³) 0.3	numero di superamenti valore limite giornaliero di 125 µg/m ³ 0	numero di superamenti max media mob. su 8 ore 0 [^]	*AOT40 µg/m ³ *h -	
	Civitavecchia	Monte Romano	SB	Numero di superamenti valore limite giornaliero 50µg/m ³ max 35 anno 0 [^]	numero di superamenti di 200 µg/m ³ 0	numero di superamenti valore limite orario di 350 µg/m ³ -	** numero di superamenti max media mob. su 8 ore -	numero di superamenti orari di 180 µg/m ³ -	numero di superamenti orari di 240 µg/m ³ -		
	Civitavecchia	S. Agostino	RB	15	-	3	-	-	-	0	0
	Civitavecchia	S. Gordiano	^	19	-	14	-	-	-	-	-
	Tolfa	Tolfa	^	15	-	9	-	-	-	-	-

(*) – calcolato come media su 5 anni

(**) – calcolato come media su 3 anni

(^) - non inserita nel progetto di rete

Tabella 5.15 - Standard di legge del 2018 per le stazioni localizzate all'interno della Zona Litoranea.

5.2 Analisi su filtro: Benzo(a)pirene e Metalli

La normativa sulla qualità dell'aria prevede la misura di IPA e metalli da determinazioni su particolato campionato in alcune postazioni rappresentative della rete di misura. Si riportano di seguito i dati campionati per il 2018 nelle stazioni della provincia di Rieti, Roma e Frosinone.

5.2.1 IPA

Gli Idrocarburi Policiclici Aromatici (IPA) sono composti organici con due o più anelli aromatici fusi, formati da carbonio e idrogeno. Dei diversi IPA di rilevanza tossicologica presenti in aria ambiente, la normativa nazionale di riferimento vigente (d.lgs. 155/2010) prevede un valore limite per il solo benzo(a)pirene, per il quale viene individuato un valore obiettivo riferito al tenore totale dell'inquinante presente nella frazione di particolato PM10, calcolato come media su un anno civile pari ad 1 ng/m³. Nella Tabella 5.16 sono riportati i valori misurati per il 2018.

Tabella 5.16 – Concentrazione media annua di Benzo(a)Pirene nel 2018.

<i>B(a)P - 2018</i>		
Stazione	media (ng/m³)	n. campioni
Cinecittà	0.4	60
Francia	0.4	145
Villa Ada	0.3	122
Ciampino	0.6	128
Civitavecchia	0.2	58
Fiumaretta [^]	0.1	82
Colleferro Europa	2.2	132
Frosinone scalo	2.2	144
Fontechiari	0.4	83
Rieti	0.5	61

[^]non inserita nel progetto di rete

Per il benzo(a)pirene le criticità si riscontrano unicamente in Valle del Sacco dove il valore limite annuale, pari a 1 ng/m³, viene superato nella stazione di Frosinone Scalo e a Colleferro Europa con 2.2 ng/m³.

5.2.2 Metalli

Il d.lgs. 155/2010 prevede un limite normativo espresso come media annuale per i seguenti metalli: Nichel, Cadmio, Arsenico, Piombo. Le analisi per la determinazione dei metalli vengono eseguite a partire da campioni di PM10, ottenendo soluzioni analizzate con ICP-massa.

La norma vigente indica per arsenico, cadmio e nichel i valori obiettivo rispettivamente di 6 ng/m³, di 5 ng/m³ e di 20 ng/m³ e per il piombo il valore limite di 0.5 µg/m³, come media su un anno civile. Nella Tabella 5.17 sono riportati i valori medi annuali per il 2018.

Tabella 5.17 - Concentrazione media annuale del 2018 dei metalli.

Metalli - media annua 2018						
parametro	As	Ni	Cd	Pb	Numero di campioni	
	(ng/m ³)	(ng/m ³)	(ng/m ³)	(μg/m ³)		
Valore limite	6	20	5	0.5		
Stazione	Cinecittà	0.5	2.2	0.2	0.005	55
	Francia	0.6	2.5	0.4	0.009	67
	Villa Ada	0.5	2.0	0.3	0.010	61
	Ciampino	1.0	2.0	0.2	0.004	57
	Civitavecchia	0.4	2.6	0.2	0.004	59
	Fiumaretta [^]	0.6	3.3	0.2	0.004	60
	Colleferro Europa	0.4	2.2	0.2	0.005	60
	Frosinone scalo	0.8	2.0	0.4	0.006	92
	Fontechiari	0.3	1.5	0.2	0.002	75
	Rieti	0.3	2.0	0.2	0.003	56

[^]non inserita nel progetto di rete

Le concentrazioni medie annue dei metalli risultano sempre inferiori ai rispettivi valori limite in tutte le stazioni di rilevamento.

5.3 Analisi delle serie storiche degli inquinanti

Nei paragrafi seguenti sono presentate per ogni zona le serie storiche degli standard normativi. Nei grafici sono incluse solo le stazioni operative per almeno tre anni.

5.3.1 Agglomerato di Roma

E' la media annua dell'NO₂ il problema principale nell'Agglomerato di Roma, dal 2009 ad oggi i livelli sono scesi ma all'interno del GRA (Figura 5.18), permangono sopra il valore limite in tutte le centraline orientate al traffico e nella stazione di background urbano di Cipro.



Figura 5.18 - Media Annuale NO₂ - stazioni comprese nel GRA di Roma.

In

Figura 5.19 si riporta il numero di superamenti del valore limite giornaliero di PM₁₀ registrato nelle centraline dell'Agglomerato di Roma dal 2009 al 2018, storicamente infatti questo era l'altro standard di legge che non rispettava il valore normativo in questa zona. Come si vede lo standard, pur mostrando un andamento decrescente, ha un'ampia variabilità di anno in anno. Solo negli ultimi due anni il numero di superamenti è inferiore ai 35 in un anno come prescritto nel d.lgs. 155/2010.

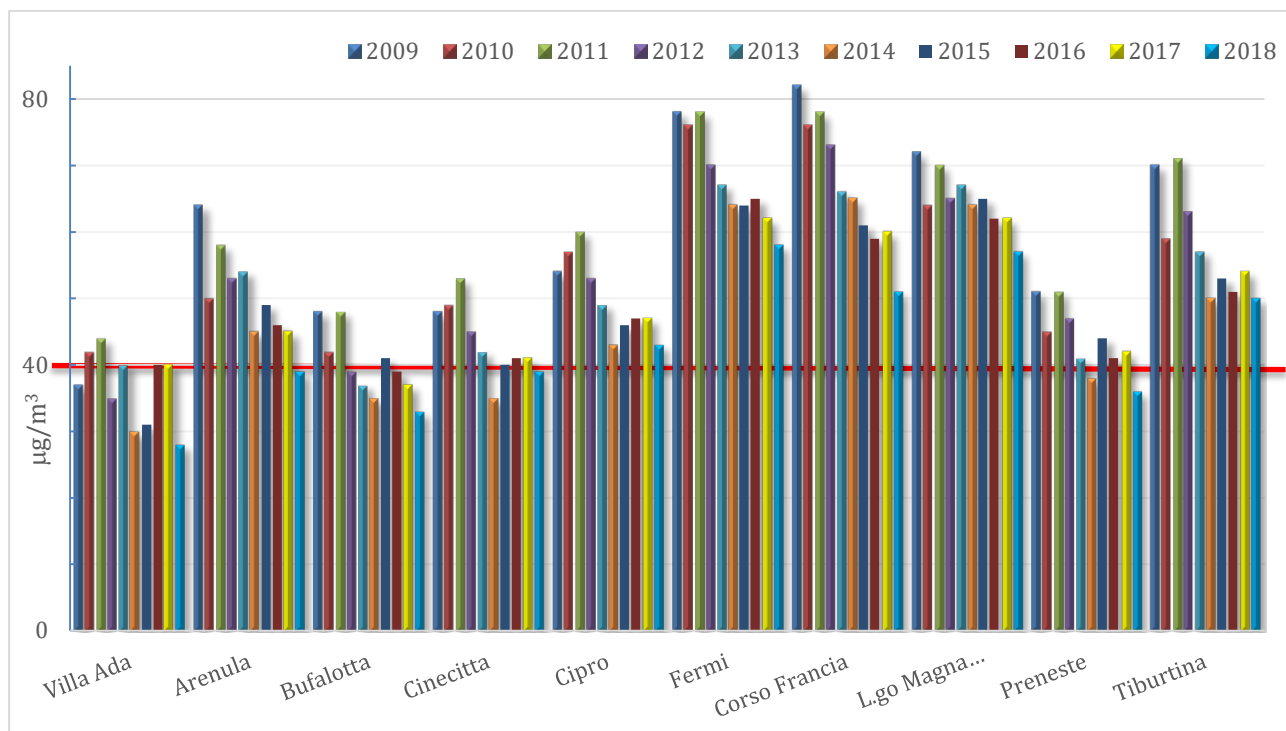

Figura 5.19 - Agglomerato di Roma PM₁₀ - superamenti valori limite giornaliero.

Altro inquinante che nell'Agglomerato fa registrare per gli standard dei valori superiori ai limiti normativi è l'O₃. L'equilibrio di formazione di questo inquinante è molto influenzato dalle condizioni di irraggiamento solare estivo, quindi molto variabile da un anno all'altro tanto che la norma prevede per l'ozono solo standard mediati su più anni. Nei grafici seguenti si vede come nell'Agglomerato di Roma, sia il valore obiettivo per la salute umana (superamenti dei 120 µg/m³ in media mobile massima sulle 8 ore inferiori a 25 come media su tre anni) sia quello per la protezione della vegetazione (AOT40) non mostrano negli anni una tendenza univoca per le diverse stazioni dell'agglomerato. Mentre il valore obiettivo per la protezione della salute umana sembra raggiunto nel 2018 quello per la protezione degli ecosistemi è ancora lontano dall'esser raggiunto.



Figura 5.20 - Agglomerato di Roma - O₃ - superamenti 120 µg/m³.

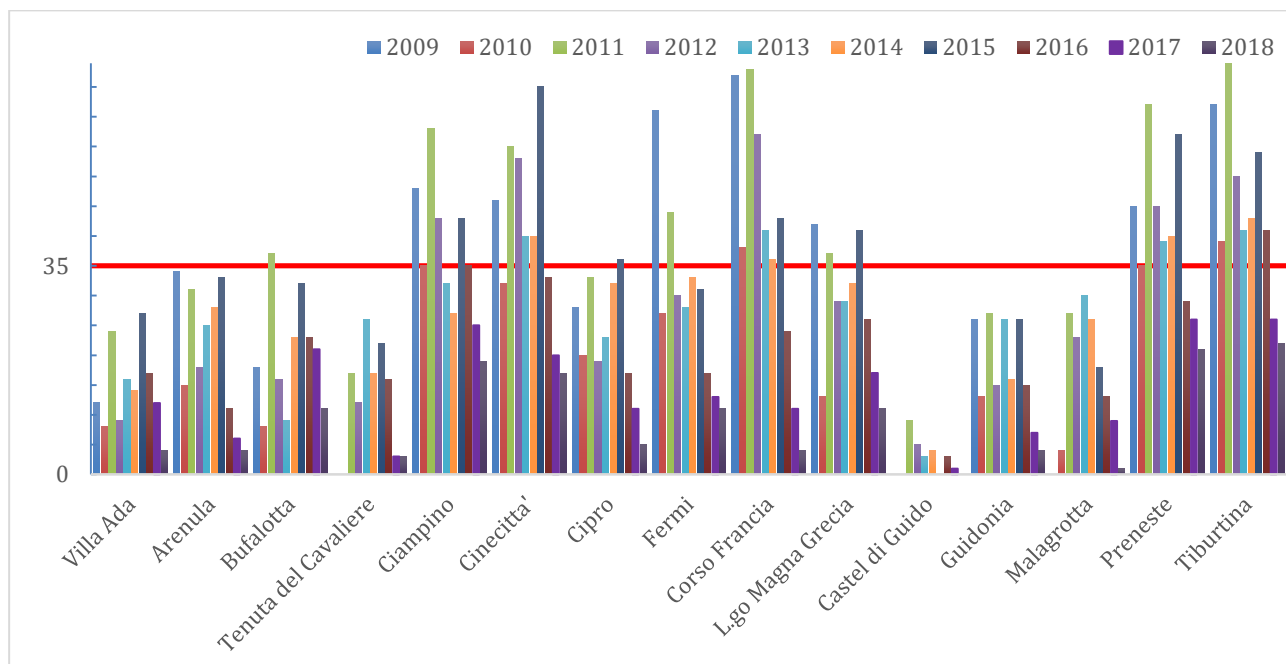

Figura 5.21 - Agglomerato Roma - O₃ - AOT40.

5.3.2 Zona Valle del Sacco

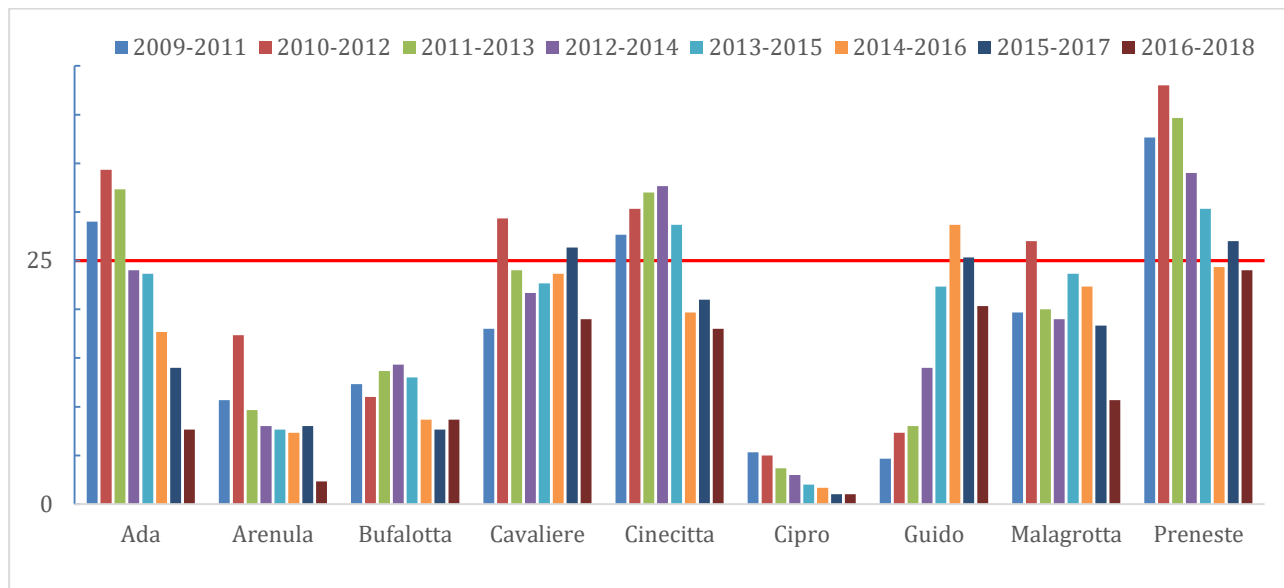
Nella Valle del Sacco sono le polveri sottili a destare la maggiore preoccupazione. Le medie annue sia del PM_{2.5} che del PM₁₀, riportate a pagina 37, seguono un trend discendente, il PM_{2.5} rientra nei limiti dal 2017 mentre nel 2018 la centralina di Frosinone Scalo non rispetta il valore limite per il PM₁₀.

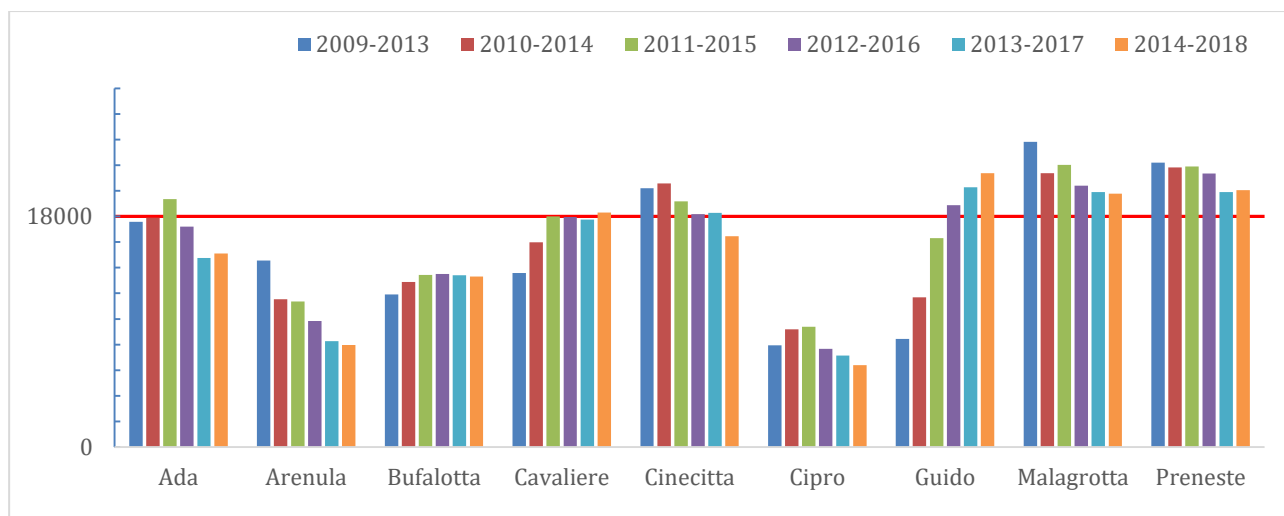

Figura 5.22 - Zona Valle del Sacco PM2.5 - media annua µg/m³.



Figura 5.23 - Zona Valle del Sacco PM10 - media annua µg/m³.

Il numero di superamenti del valore limite giornaliero di PM10 è l'indicatore peggiore per le polveri sottili, è ancora nel 2018 sopra il valore consentito dalla norma ed ha un'oscillazione maggiore negli anni essendo uno standard di breve periodo.

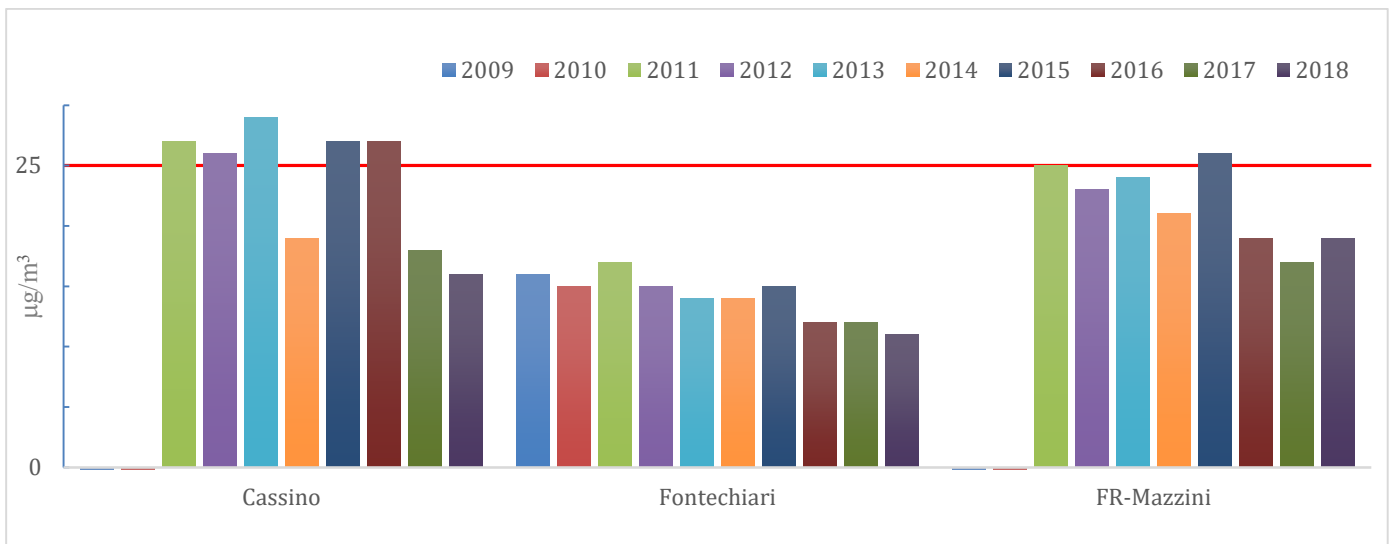

Figura 5.24 - Zona Valle del Sacco PM10 - superamenti valori limite giornaliero.

La media annua dell'NO₂ decresce negli anni presso le centraline della Valle del Sacco con l'eccezione della zona di Colleferro e nel 2018 è sopra il valore limite per la sola stazione di Frosinone Scalo.

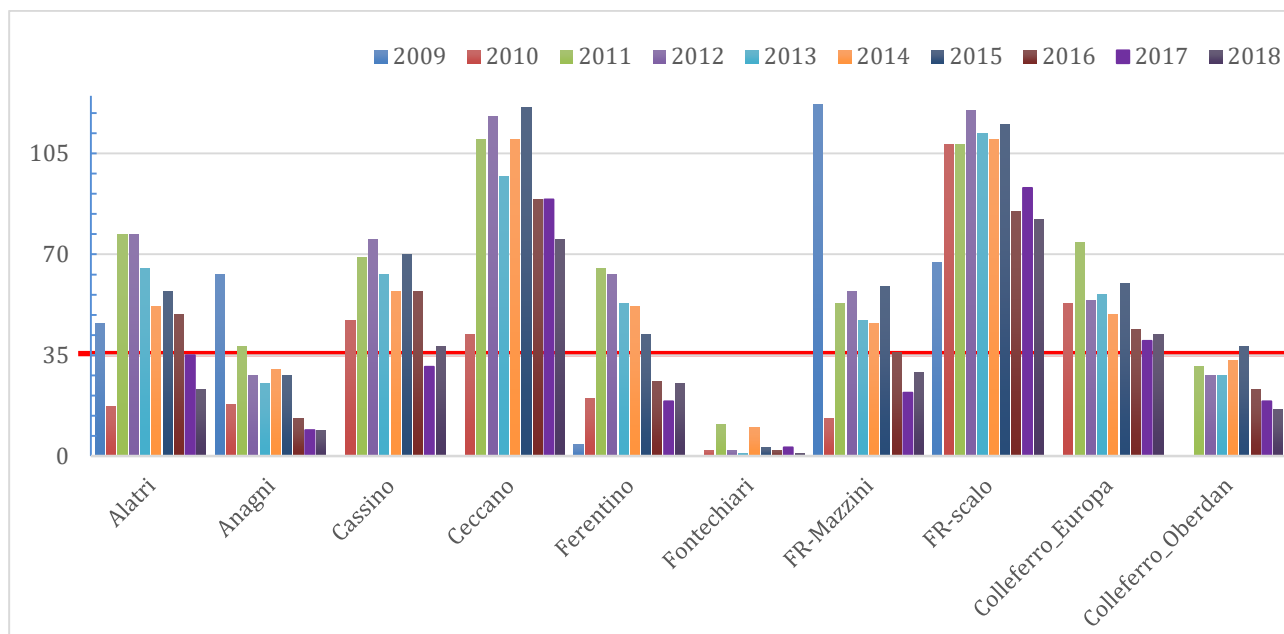

Figura 5.25 – Zona Valle del Sacco NO₂-media annua µg/m³.

5.3.3 Zona Appenninica-Valle del Sacco

Per l'O₃ la Valle del Sacco e l'Appenninica costituiscono una zona unica. Come mostrato nei grafici in Figura 5.26 e

Figura 5.27, entrambi i valori obiettivo non sono raggiunti presso le stazioni di Fontechiari e Frosinone Mazzini, l'andamento negli anni non è univoco.

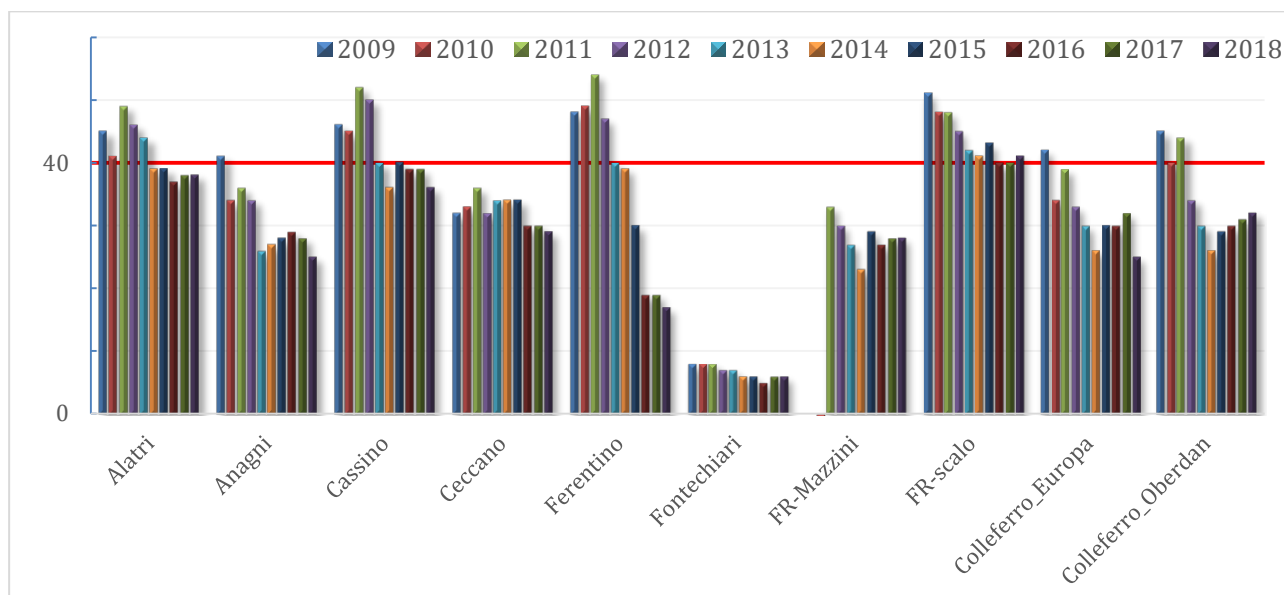
In Zona Appenninica gli unici superamenti sono relativi all'ozono, concentrati nella provincia di Rieti e gli indicatori ad esso relativi (figure a pagina 43) non sembrano indicare un andamento se non nel viterbese dove mostrano valori in diminuzione.



Figura 5.26 - Zona Valle del Sacco Appenninica - O₃-superamenti 120 µg/m³.



Figura 5.27 – Zona Valle del Sacco Appenninica - O₃ - AOT40.

5.3.4 Zona Litoranea

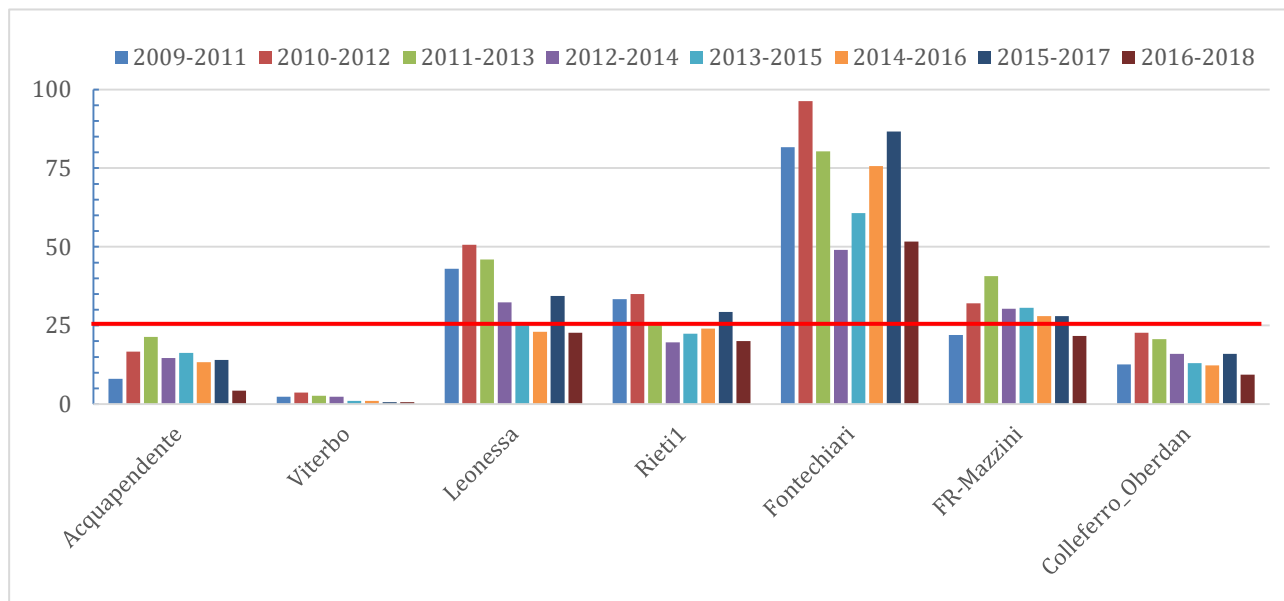
La Zona Litoranea dal 2013 presenta dei superi per i soli standard dell'ozono, in particolare i valori fuori norma sono registrati nella stazione di Allumiere, rurale a 542 m s.l.m. Non è facile stabilire una tendenza per l'ozono, come si vede dalle figure seguenti: la sua formazione è fortemente influenzata da caratteristiche meteorologiche molto variabili di anno in anno oltre che dalla disponibilità in aria dei suoi precursori, tanto che la norma prevede degli standard mediati su più anni.

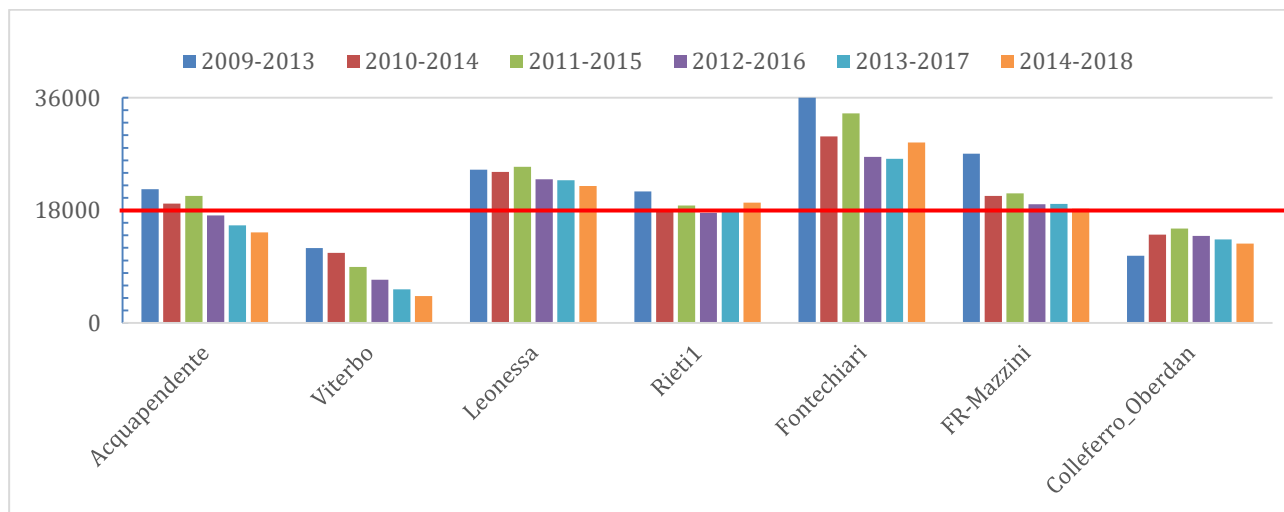

Figura 5.28 - Zona Litoranea - O₃ - superamenti 120 µg/m³.



Figura 5.29 - Zona Litoranea - O₃ - AOT40.

5.4 Analisi superamenti PM10 e condizioni meteorologiche

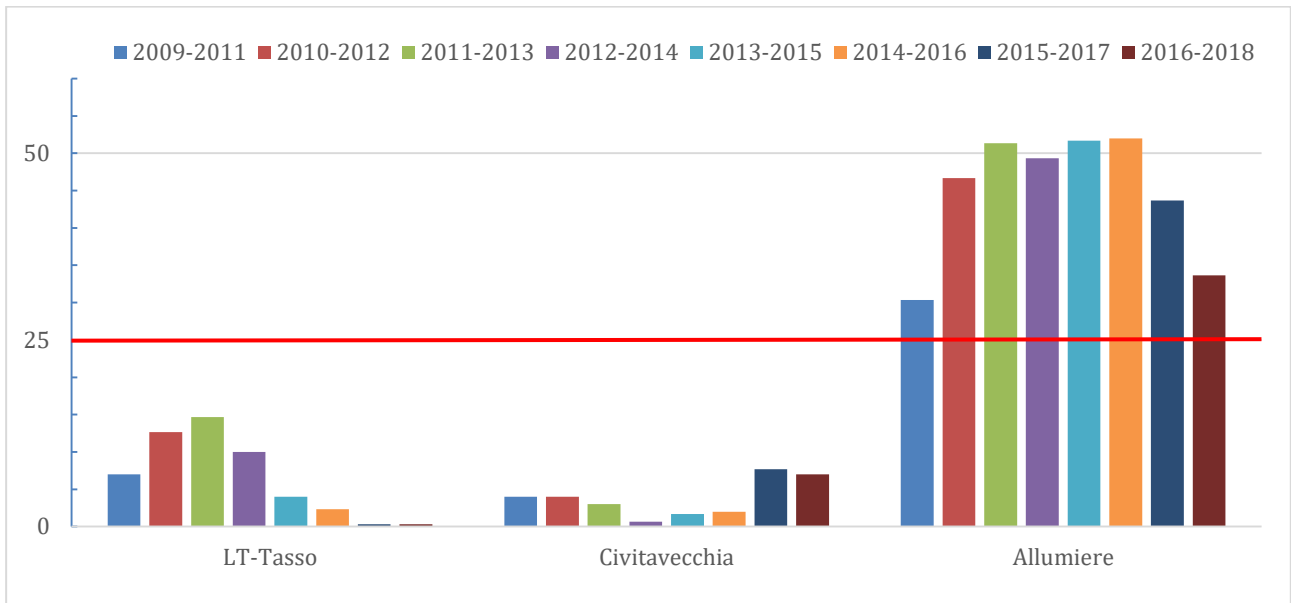
La concentrazione degli inquinanti atmosferici è influenzata dalle condizioni meteorologiche e principalmente da tre fattori: precipitazione (frequenza e intensità), vento (intensità e direzione), turbolenza. Questi tre fattori determinano le azioni di dilavamento (fenomeni di washout, rainout, e mancato risollevarsi dal suolo), di dispersione meccanica, e la capacità dispersiva dell'atmosfera.

5.4.1 Concentrazioni PM10, precipitazioni e vento in inverno

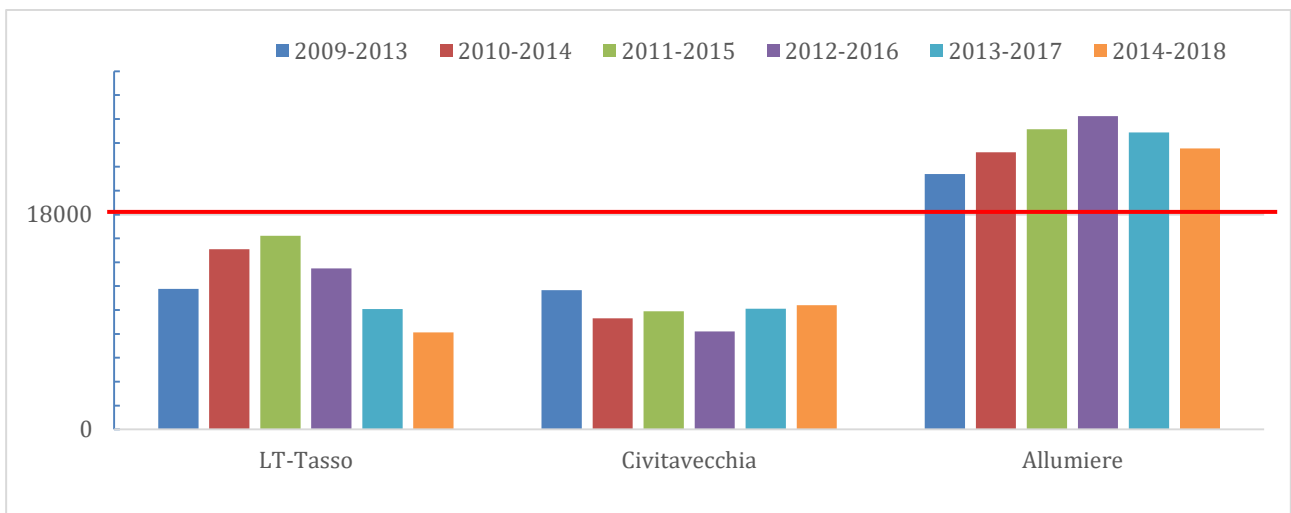
È stata eseguita una prima analisi della relazione nel periodo invernale tra l'andamento dei superamenti di PM10, la quantità e frequenza delle precipitazioni e l'intensità del vento.

Sono state prese in considerazione due zone della regione: l'Agglomerato di Roma e la Valle del Sacco. Per ognuno di queste due aree è stata scelta una stazione della rete di monitoraggio e una stazione meteorologica vicina dove vengono registrati i parametri meteorologici di precipitazione e intensità del vento.

Le "coppie" di stazioni scelte sono:

- Agglomerato di Roma: Tiburtina/stazione meteo via Lanciani (rete ARSIAL)
- Valle del Sacco: Frosinone scalo/stazione meteo aeroporto di Frosinone (rete ARPA Lazio).

L'analisi ha riguardato 6 inverni nell'arco temporale 2012-2018.

Nei grafici seguenti (Figura 5.30) l'istogramma rappresenta la cumulata mensile della stazione meteorologica ARSIAL via Lanciani, in blu il numero di giorni piovosi (cumulata giornaliera ≥ 1.0 mm), in rosso il numero di superamenti della soglia 50 mg/m^3 del PM10 della stazione di Roma Tiburtina, in verde il numero di giorni ventilati (media giornaliera del vento ≥ 2.0 m/s) della stazione meteorologica di AL001 di via Boncompagni.



Figura 5.30 - Analisi PM10/parametri meteo stazione Tiburtina.

Nei grafici seguenti (Figura 5.31) l'istogramma rappresenta la cumulata mensile della stazione meteorologica AL006 Aeroporto di Frosinone, in blu il numero di giorni piovosi (cumulata giornaliera ≥ 1.0 mm), in rosso il numero di superamenti soglia 50 mg/m^3 del PM10 della stazione di Frosinone Scalo, in verde il numero di giorni ventilati (media giornaliera del vento ≥ 2.0 m/s) presso la stazione meteorologica di AL006 di Frosinone Aeroporto (N.D. dati non disponibili).

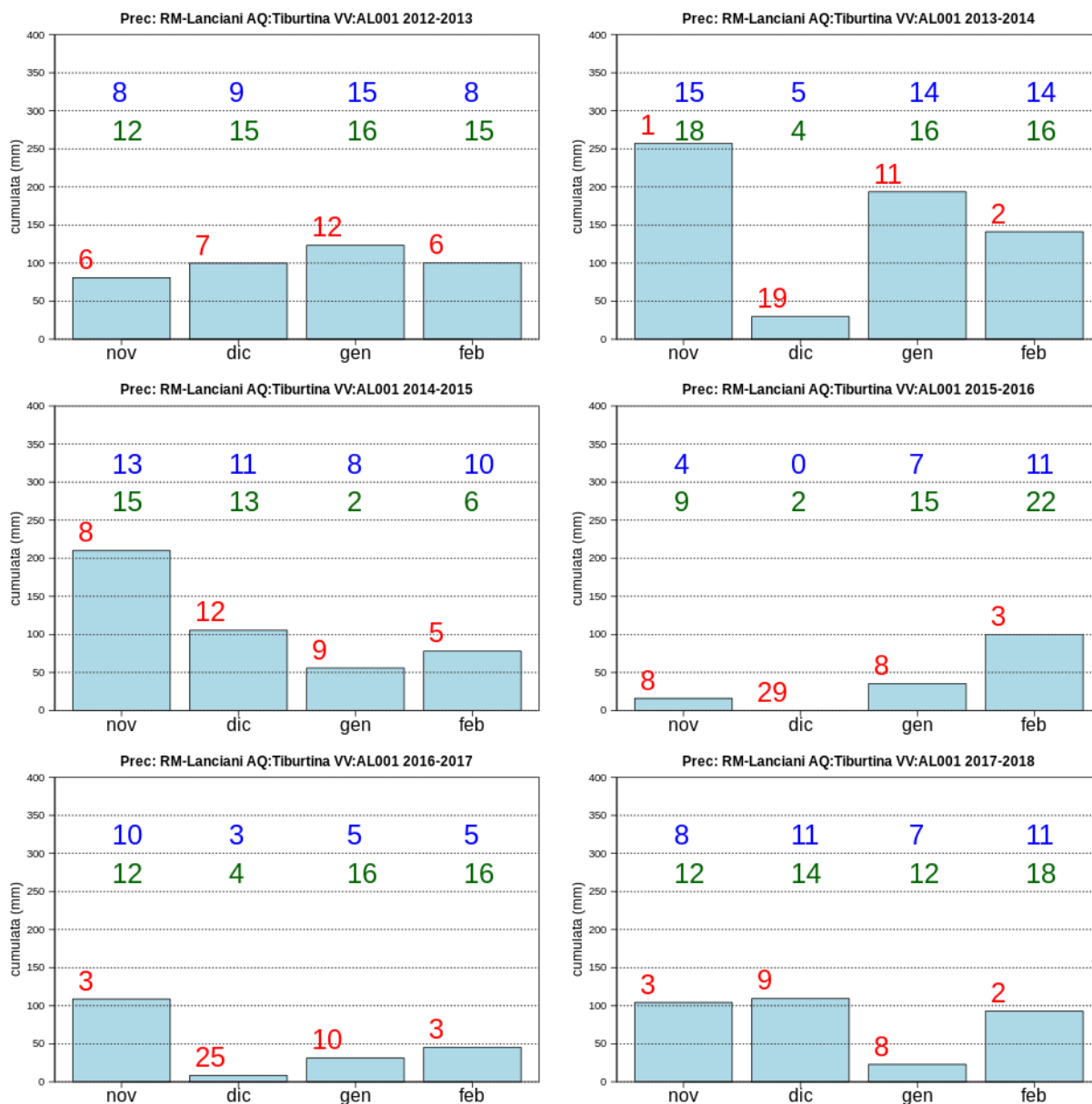

Figura 5.31 - Analisi PM10/parametri meteo stazione Frosinone scalo.

6. Sistema modellistico per la valutazione della qualità dell'aria

È operativo presso il Centro Regionale della Qualità dell'Aria (CRQA) di ARPA Lazio un sistema modellistico per determinare la distribuzione spaziale e temporale delle concentrazioni degli inquinanti previsti dal d.lgs. 155/2010. Il sistema viene utilizzato in modalità sia previsionale che ricostruttiva. In particolare si ha che:

- ✓ *Previsioni di inquinamento atmosferico*: quotidianamente il CRQA mette a disposizione sul sito internet dell'Agenzia (nella sezione "Previsioni" del seguente link <http://www.arpalazio.net/main/aria/sci/>) le previsioni fino a 120 ore (5 giorni) della distribuzione spaziale della concentrazione dei principali inquinanti sul territorio regionale, con attenzione particolare in alcune aree, quella metropolitana di Roma e la Valle del Sacco, poiché più critiche per la qualità dell'aria, quella di Civitavecchia, per la concentrazione di sorgenti.
- ✓ *Ricostruzione dello stato della qualità dell'aria del giorno precedente*: quotidianamente il sistema modellistico fornisce, per il giorno precedente, le informazioni necessarie ai fini della verifica del rispetto dei valori limite imposti dal d.lgs. 155/2010 su tutto il territorio regionale a partire dai campi di concentrazione prodotti dalla catena modellistica integrati/combinati con le misure, sia fisse che indicative, mediante tecniche di assimilazione e tecniche statistiche di stima oggettiva. Tali informazioni, di cui sono disponibili le stime numeriche per ogni Comune del territorio regionale, sono consultabili sul sito internet dell'Agenzia nella sezione "Stato della Qualità dell'Aria/Stime qualità dell'aria" raggiungibile al seguente indirizzo: "<http://www.arpalazio.net/main/aria/sci/>".

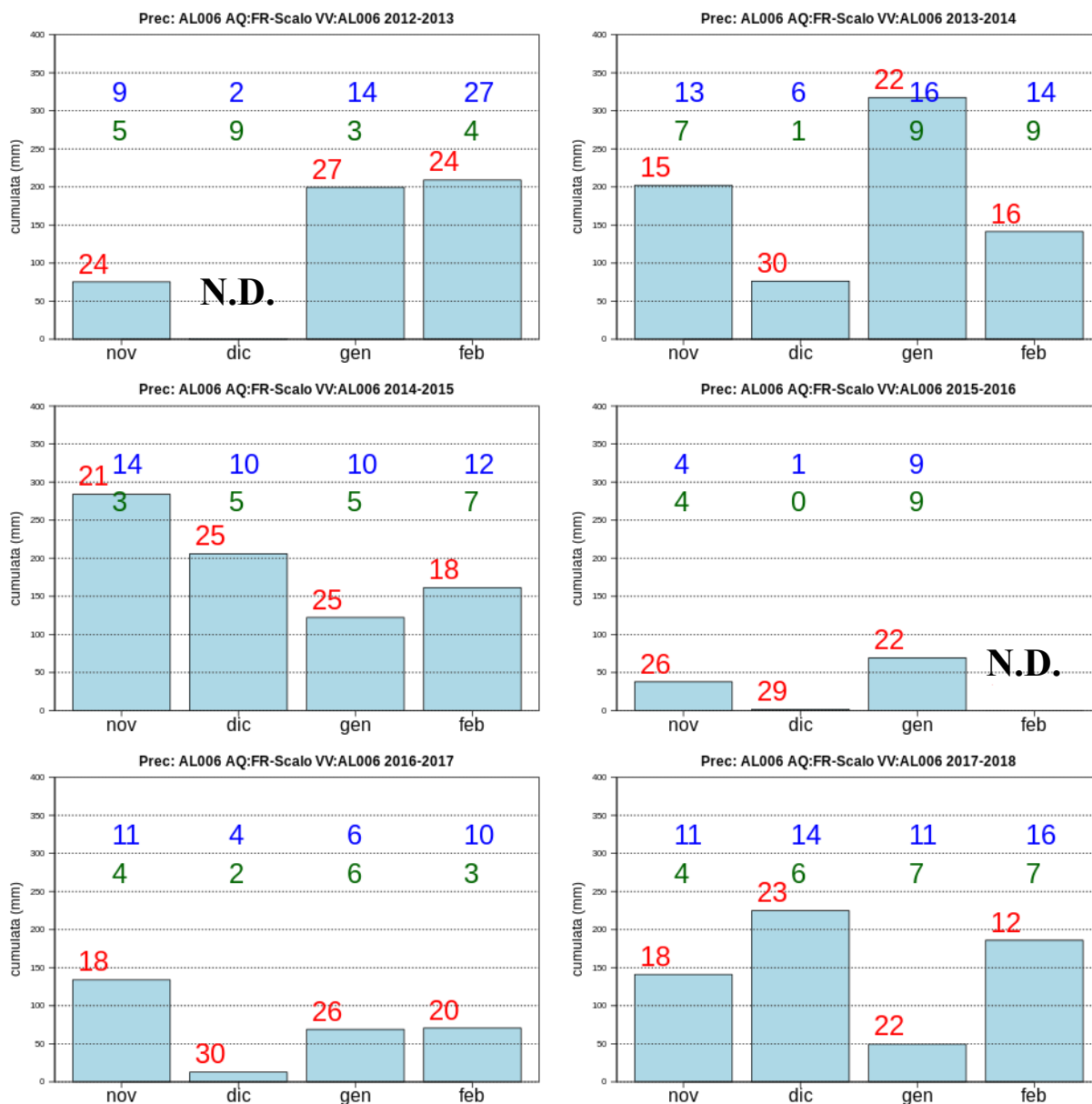
L'obiettivo di tali informazioni è comunicare ai cittadini le previsioni sull'inquinamento e agli enti competenti le informazioni per l'attuazione di eventuali azioni a tutela della salute umana necessarie nel caso di previsione di eventi acuti di inquinamento atmosferico.

Oltre a ciò, il sistema modellistico viene utilizzato per effettuare:

- ✓ *Ricostruzioni Near-Real Time*: è la ricostruzione della concentrazione degli inquinanti in tempo quasi-reale. La ricostruzione NRT avviene mediante l'acquisizione, con un ritardo temporale massimo di 3 ore, delle misure di concentrazione della rete di monitoraggio di qualità dell'aria ed integrando tali misure con il sistema modellistico mediante tecniche di assimilazione. L'obiettivo è riprodurre la fotografia continua e più probabile dello stato di qualità dell'aria regionale e delle cause meteorologiche e micrometeorologiche che la determinano.
- ✓ *Valutazione della qualità dell'aria*: al termine di ogni anno civile il sistema modellistico viene utilizzato per la verifica del rispetto dei limiti previsti dalla norma su tutto il territorio regionale a partire dai campi di concentrazione prodotti dalla catena modellistica integrati/combinati con le misure, sia fisse che indicative, mediante tecniche di assimilazione e tecniche statistiche di stima oggettiva.

In questa sede il sistema sarà utilizzato per la valutazione della qualità dell'aria per il 2018 ovvero per verificare il rispetto dei limiti di legge attraverso la ricostruzione degli andamenti dei parametri fissati dalla normativa per i principali inquinanti.

Qui di seguito viene presentata una descrizione del sistema modellistico e, a seguire, i dettagli dell'analisi effettuata per il 2018.

6.1 La catena modellistica

Le previsioni e ricostruzioni di qualità dell'aria sono realizzate dal sistema modellistico costituito dai seguenti moduli, la cui architettura è illustrata nella Figura 6.32.

- Modello meteorologico prognostico RAMS/WRF per il downscaling delle previsioni meteorologiche dalla scala sinottica (previsioni realizzate dalla US-NOAA) alla scala locale;
- Modulo di interfaccia per l'adattamento dei campi meteorologici prodotti da RAMS/WRF ai domini di calcolo innestati di FARM (codice GAP);

- Processore meteorologico per la descrizione della turbolenza atmosferica e per la definizione dei parametri dispersivi (codice SURFPRO);
- Processore per il trattamento delle emissioni (codice EMMA) da fornire come input al modello Euleriano, a partire dai dati dell'inventario nazionale delle emissioni CORINAIR (APAT) e dal modello di traffico ATAC per l'area urbana di Roma;
- Modello Euleriano per la dispersione e le reazioni chimiche degli inquinanti in atmosfera (codice FARM);
- Modulo di post-processing per il calcolo dei parametri necessari alla verifica del rispetto dei limiti di legge (medie giornaliere, medie su 8 ore).



Figura 6.32 - Schema del sistema modellistico.

6.2 Domini di calcolo

Il sistema modellistico è applicato simultaneamente alla regione Lazio e a tre porzioni del territorio con una maggiore risoluzione spaziale: l'area metropolitana di Roma, l'intera Valle del Sacco e il comprensorio di Civitavecchia, comprendente la costa da Sant'Agostino a Santa Marinella. La tecnica di nesting dei domini di calcolo permette così di descrivere gli effetti delle sorgenti esterne all'area di interesse e i processi dominati da scale spaziali più grandi della scala urbana, come lo smog fotochimico.

Tabella 6.18 - Caratteristiche spaziali dei domini di simulazione.

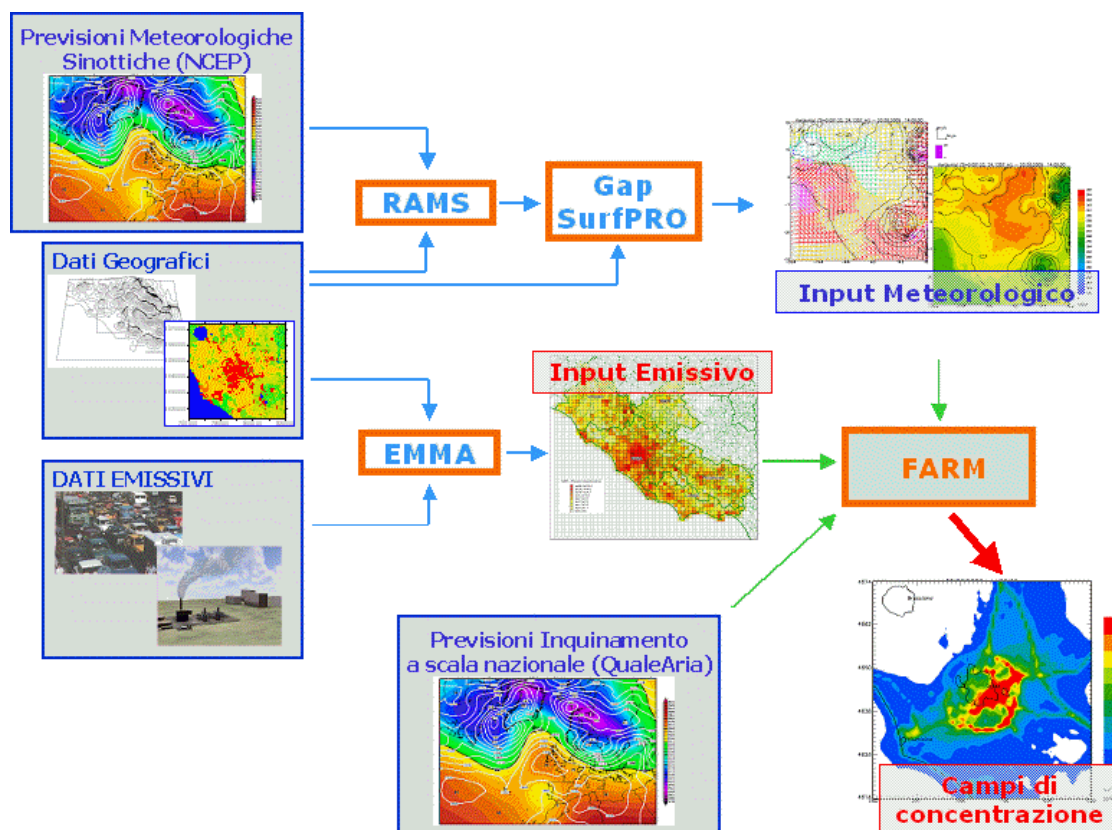
Area	Dominio	Risoluzione
Lazio	240 x 200 km ²	4 km x 4 km
Roma	60 x 60 km ²	1 km x 1 km
Valle del Sacco	116 x 70 km ²	1 km x 1 km
Civitavecchia	24 x 24 km ²	1 km x 1 km

Mentre per l'intera regione la risoluzione è di 4 km, per l'area metropolitana di Roma, per la zona della Valle del Sacco e per Civitavecchia la risoluzione spaziale considerata è di 1 km e permette la descrizione delle principali caratteristiche del territorio e delle aree urbanizzate, senza entrare nella scala di influenza dei canyon stradali.



Figura 6.33 - Domini di calcolo del sistema modellistico.

6.3 Trattamento delle emissioni

Le emissioni orarie sono calcolate per mezzo di un processore (EMMA) che consente la disaggregazione spaziale, la modulazione temporale e la speciazione dei VOC per i dati degli inventari relativi a sorgenti puntuali, areali e lineari utilizzando come informazioni di supporto la cartografia numerica regionale.

La preparazione dei file emissivi da usare come input al codice FARM è stata realizzata a partire da fonti differenti di dati:

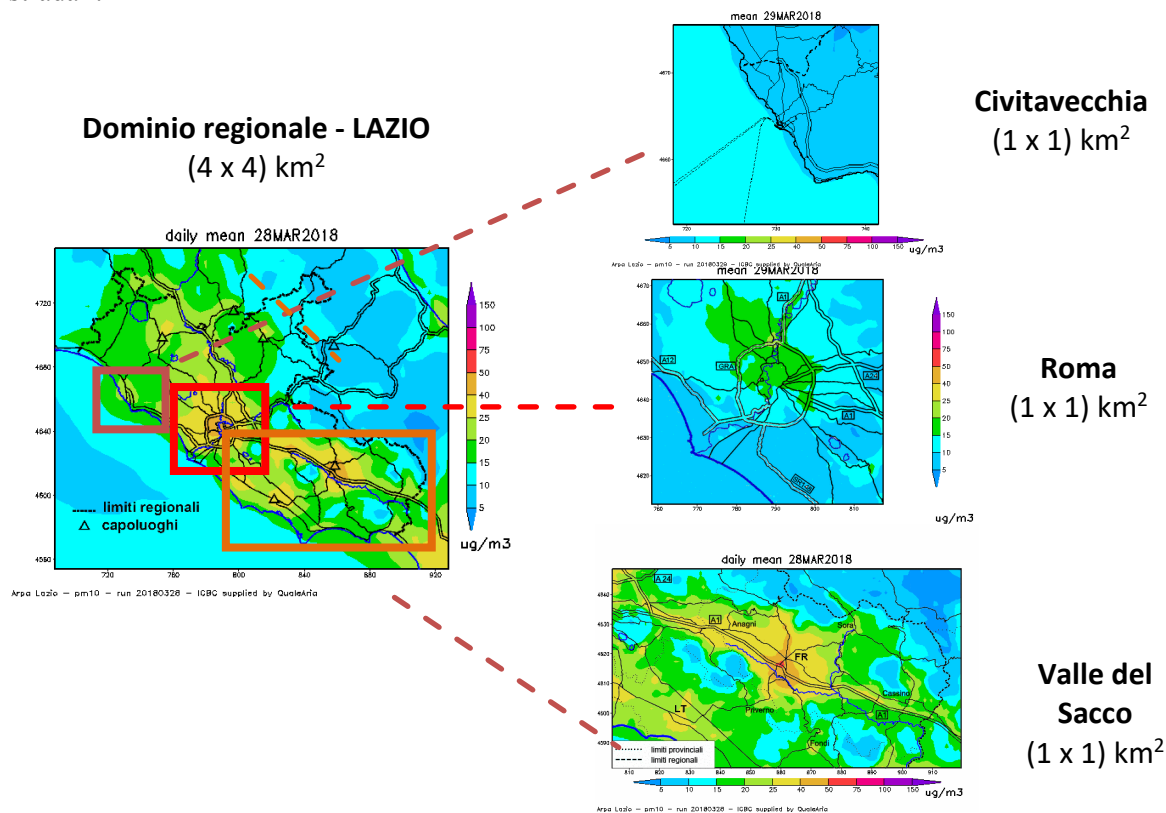
- APAT 2010: emissioni diffuse di tutti i settori eccezion fatta per tutti i tratti autostradali e per le emissioni urbane ed extraurbane del comune di Roma;
- Censimento ARPA Lazio: emissioni da sorgenti puntuali;
- Stime di traffico fornite da ATAC Roma, sulla rete primaria di Roma;
- Dati AISCAT per le emissioni autostradale sull'intero dominio.

A titolo di esempio in figura sono illustrate le emissioni totali annue di NOx delle sorgenti diffuse su base comunale, delle sorgenti puntuali, ed una rappresentazione dei flussi totali di veicoli sulla rete stradale di Roma alle ore 08:00.



Figura 6.34 - Inventario delle emissioni (diffuse, puntuali e lineari).

6.4 Downscaling e pre-processing meteorologico

I campi meteorologici necessari alla realizzazione della previsione di qualità dell'aria vengono ricostruiti a partire dalle previsioni meteorologiche rese disponibili dal servizio meteorologico degli Stati Uniti d'America (NCEP). I campi meteorologici distribuiti descrivono la dinamica e la termodinamica dell'atmosfera con una risoluzione spaziale orizzontale di 1 grado terrestre e con risoluzione temporale di 3 ore. I campi meteorologici alla mesoscala ed alla scala locale sono quindi ottenuti attraverso l'applicazione del modello meteorologico prognostico non-idrostatico RAMS (Regional Atmospheric Modeling System), che realizza la discesa di scala utilizzando un sistema di 4 griglie di calcolo innestate, aventi risoluzioni orizzontali di 32, 16, 4 e 1 km come si vede nella figura seguente. Nel caso del dominio di Civitavecchia viene utilizzato il modello meteorologico prognostico non idrostatico WRF.

I campi meteorologici previsti da RAMS/WRF sono quindi portati sui domini di calcolo del modello di qualità dell'aria, attraverso l'applicazione del modulo di interfaccia GAP (interpolazione spaziale e calcolo della componente verticale della velocità del vento).

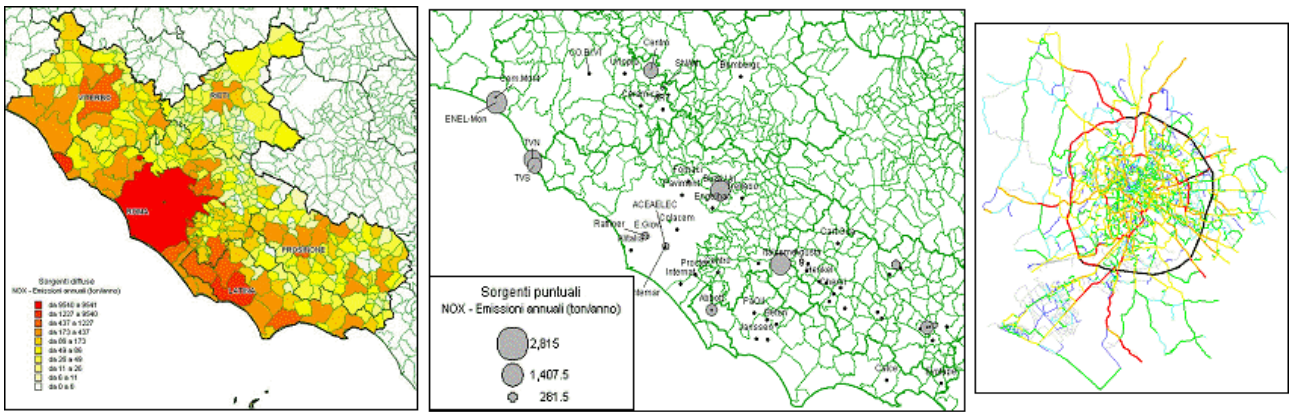
Successivamente, viene utilizzato il processore meteorologico SURFPRO per definire i coefficienti di dispersione e le velocità di deposizione degli inquinanti.



Figura 6.35 - Esempio del downscaling del modello meteorologico RAMS e del modello fotochimico FARM.

6.5 Modello fotochimico per la dispersione degli inquinanti in atmosfera

Il modello utilizzato per la simulazione della dispersione e delle reazioni chimiche degli inquinanti è il codice FARM (Flexible Air quality Regional Model), un modello Euleriano tridimensionale di trasporto e chimica atmosferica multifase, configurabile con diversi schemi chimici (SAPRC99 è lo schema chimico operativo) ed in grado di trattare i diversi tipi di materiale particolati. Nel modello sono state implementate tecniche di one-way e two-way nesting.

Per la realizzazione delle previsioni di inquinamento atmosferico sulla regione Lazio, sulla città di Roma e sulla Valle del Sacco, FARM utilizza il two-way nesting applicato a 2 griglie aventi risoluzioni di 4 e 1 km.

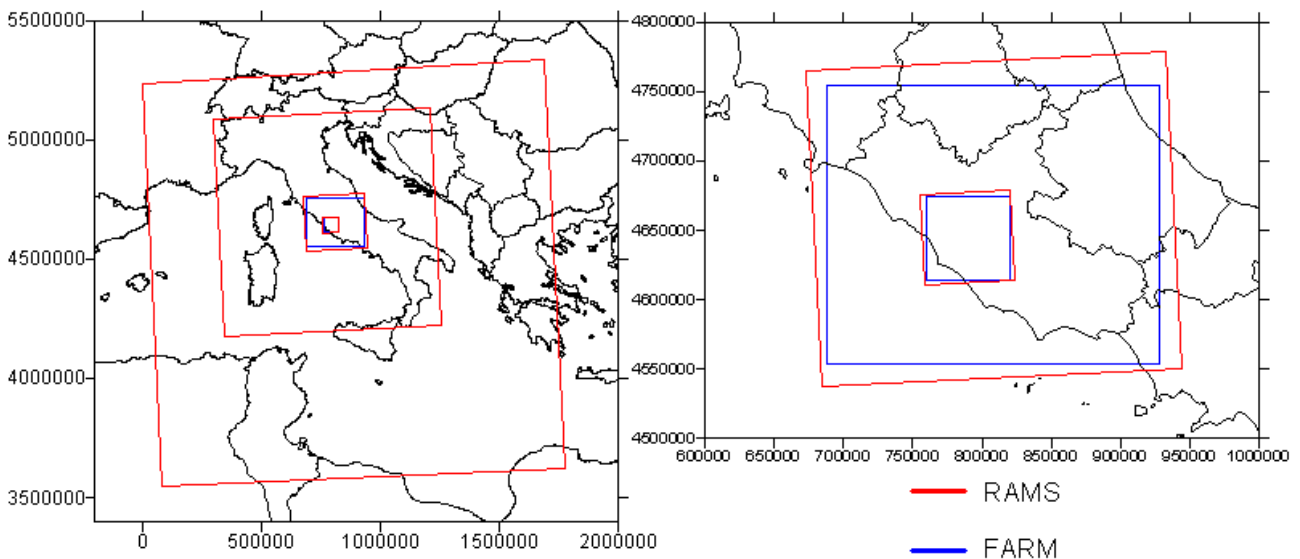
Le condizioni iniziali ed al contorno sono costruite a partire dalle previsioni fornite dal sistema QualeAria, su cui si basa il sistema modellistico nazionale MINNI.

6.6 Integrazione delle misure nel sistema modellistico

Le concentrazioni dei diversi inquinanti ricostruite dal sistema modellistico risultano essere in alcuni casi molto distanti dalle concentrazioni misurate dalla rete di monitoraggio della qualità dell'aria. Tali incongruenze sono legate a diversi fattori tra cui, la risoluzione spaziale adottata nelle ricostruzioni modellistiche e le emissioni con le quali viene alimentata la catena modellistica.

La risoluzione spaziale del dominio di calcolo è una misura del dettaglio con cui la ricostruzione modellistica riesce a descrivere i complessi fenomeni fisici e chimici che avvengono in atmosfera. In particolare effettuare una simulazione modellistica ad una risoluzione *target* equivale a trascurare l'insieme dei fenomeni sia meteorologici che chimici caratterizzati da scale spaziali inferiori alla risoluzione *target* scelta. Appare chiaro, a questo punto, che la scelta ottimale sarebbe un'altissima risoluzione spaziale in modo da comprendere nella ricostruzione delle concentrazioni anche fenomeni fisici che avvengono su scale locali. Di fatto la scelta della risoluzione spaziale non è assolutamente una scelta *libera* poiché deve essere necessariamente compatibile con il dettaglio delle informazioni con cui viene alimentata la catena modellistica, le emissioni, il land-use e l'orografia. In particolare tanto più la base dati emissiva utilizzata è in grado di selezionare spazialmente la quantità di massa che alimenta il modello di dispersione tanto più sarà possibile effettuare una simulazione modellistica ad elevata risoluzione fisicamente realistica.

Nel caso specifico, le simulazioni sono state effettuate su domini con differente risoluzione, il dominio regionale (risoluzione di 4 km x 4 km) e i domini locali a risoluzione 1 km x 1 km. Tale scelta è stata dettata dal fatto che, relativamente al dominio locale di Roma, si ha una descrizione dei flussi di traffico su un grafo stradale piuttosto dettagliato e ciò ha reso possibile una disaggregazione spaziale delle emissioni su scala inferiore rispetto alla scala regionale.

La discrepanza che emerge nel confronto tra modello/misure nei due domini, regionale e locale, è fortemente legata al dettaglio della base dati emissiva che risulta effettivamente carente nel territorio regionale rispetto al dominio di Roma. Se da una parte il confronto misure/modello nel Comune di Roma è confortante, lo stesso confronto nel resto del territorio regionale appare peggiore, in particolare nella zona Valle del Sacco a causa della carenza della base dati emissiva e della bassa risoluzione spaziale da non permettere alla catena modellistica di descrivere i fenomeni di dispersione che avvengono su scala locale caratteristici di aree ad elevata complessità orografica.

Per tali ragioni si è ritenuto opportuno combinare/integrare le misure prodotte dalla rete regionale di monitoraggio della qualità dell'aria con i campi di concentrazione prodotti dalla catena modellistica RAMS/FARM mediante opportune tecniche di *data fusion* (assimilazione a posteriori). Seguendo quanto prodotto in Silibello et al, 2013 (*Application of a chemical transport model and optimized data assimilation methods to improve air quality assessment* pubblicato su Air Quality, Atmosphere & Health, Vol. 2, 2013) le misure sono state assimilate mediante il metodo delle correzioni successive ottimizzando i parametri che gestiscono l'assimilazione, come la rappresentatività dei punti di misura, correlazione orizzontale, correlazione verticale, in base alle caratteristiche dei singoli inquinanti e delle singole misure.

Una delle criticità dell'assimilazione dati è legata al numero ed alla localizzazione delle misure disponibili da integrare con il campo di concentrazione prodotto dal modello. Un numero di punti di misura limitato può notevolmente influire sul campo di concentrazione in modo da sbilanciare la distribuzione spaziale producendo delle incongruità fisico/chimiche non compatibili con la situazione realistica che si vuole ricostruire. Considerando che tale criticità viene accentuata se la risoluzione del sistema modellistico è bassa, come nel caso del dominio regionale (4 km x 4 km), si è deciso di combinare per il PM10 i campi di concentrazione con le misure prodotte dalle numerose campagne sperimentali effettuate nel 2018 su tutto il territorio regionale mediante l'utilizzo del laboratorio mobile. Tali campagne, sebbene siano state realizzate rispettando i requisiti di durata richiesti dal d.lgs. 155/2010, sono comunque discontinue e limitate nel tempo poiché non coprono l'intero arco annuale, che è il requisito necessario per poter effettuare l'assimilazione.

Per poter utilizzare anche queste informazioni nella procedura di assimilazione, è stata ricostruita, mediante un metodo di stima oggettiva, la serie annuale di concentrazione di PM10 per ogni singola campagna di misura a partire dalle misure discontinue della campagna in oggetto e dalle misure della rete fissa di monitoraggio. La tecnica statistica utilizzata è descritta in Sozzi et al, 2013, *Stimatore statistico lineare per la stima della concentrazione media giornaliera di PM₁₀*, BEA-UNIDEA, 2013/03.

In particolare, considerando l'intero periodo in cui si sono svolte le campagne con mezzo mobile (se per esempio sono state realizzate 4 campagne durante l'intero anno, è l'intero anno il periodo da considerare) sulla base delle serie storiche relative alle varie postazioni *slave* si applichi giorno dopo giorno per l'intero periodo considerato lo stimatore BLUE (3), alla fine si ottiene una serie storica costituita dalle misure realizzate dal mezzo mobile per tutti i giorni in cui era presente nel sito considerato e dalle stime per tutti i giorni in cui il mezzo mobile era assente. Si è dunque applicata la procedura sopra descritta per ottenere delle "stazioni virtuali" nei punti in cui è stato effettuato un monitoraggio nel 2018 che vengono riportati in Tabella 6.19.

I valori ricostruiti con lo stimatore lineare BLUE sono poi stati utilizzati nella procedura di assimilazione per ottenere delle stime più aderenti alla realtà.

Tabella 6.19 - Campagne monitoraggio 2018 ed utilizzate per la valutazione della qualità dell'aria.

Località	Latitudine	Longitudine	N. Campagna	Data Inizio	Data Fine	durata gg	totale
Capodimonte	42.5478	11.9029	I	16/03/2018	18/04/2018	33	66
	42.5478	11.9029	II	10/10/2018	12/11/2018	33	
Ceprano	41.5480	13.5216	I	04/07/2018	05/08/2018	32	57
	41.5480	13.5216	II	06/12/2018	31/12/2018	25	
Castro de Volsci	13.4015	41.5158	I	14/04/2018	15/05/2018	31	61
	13.4015	41.5158	II	19/10/2018	18/11/2018	30	
Giuliano di Roma	41.5412	13.2794	I	14/02/2018	14/03/2018	28	58
	41.5412	13.2794	II	07/08/2018	06/09/2018	30	
Monte San Giovanni Campano	41.5943	13.5230	I	11/01/2018	06/02/2018	26	65
	41.5943	13.5230	II	08/09/2018	17/10/2018	39	
Pastena	41.4691	13.4916	I	20/01/2018	28/02/2018	39	68
	41.4691	13.4916	II	02/06/2018	02/07/2018	29	
Terracina	41.2873	13.2360	I	01/01/2018	18/01/2018	17	44
	41.2873	13.2360	II	11/09/2018	08/10/2018	27	
Valmontone	41.7753	12.9267	I	17/05/2018	05/06/2018	19	45
	41.7753	12.9267	II	14/11/2018	10/12/2018	26	

Si fa notare come applicando la procedura statistica, nel caso in cui le campagne sperimentali con i mezzi mobili vengano ripetute periodicamente, anno dopo anno, negli stessi punti del territorio, dopo un periodo di transizione (almeno quattro settimane di campagne sperimentali realizzate in un dato sito), si possono ottenere la gerarchia di quadruple delle postazioni *slave* ed i relativi pesi. Ciò comporta che è di fatto possibile attivare la procedura sopra descritta per ricostruire la serie storica relativa al sito considerato, che verrà mantenuta sempre attiva fornendo costantemente una stima di concentrazione media giornaliera. Allo scadere di ogni anno si riaggiorerà la gerarchia delle postazioni *slave* ed i relativi pesi per tener conto di eventuali variazioni nel quadro emissivo locale e non e delle variazioni del quadro meteorologico e micrometeorologico.

Il risultato netto sarà che pur non avendo aggiunto nuove postazioni fisse alla rete di monitoraggio regionale, nei fatti ad essa si aggiungeranno tante postazioni virtuali quanti saranno i siti sedi delle campagne sperimentali periodiche con i mezzi mobili incrementando notevolmente le informazioni disponibili per la valutazione della qualità dell'aria del territorio. Nella regione Lazio è stato realizzato un piano di monitoraggio periodico con i mezzi mobili allo scopo di aggiungere alla rete fissa di monitoraggio almeno una decina di postazioni virtuali localizzate in punti del territorio in cui era necessario incrementare l'informazione della qualità dell'aria.

In sintesi la valutazione della qualità dell'aria sul territorio regionale deriva dalla distribuzione spaziale della concentrazione degli inquinanti ottenuti dall'assimilazione dei campi di concentrazione forniti dal sistema modellistico con i dataset seguenti:

- ✓ Misure orarie o, nel caso del PM10 e PM2.5, giornaliere fornite da tutte le stazioni della rete regionale fissa di monitoraggio della qualità dell'aria;
- ✓ Limitatamente al PM10, ricostruzione delle concentrazioni giornaliere effettuate a partire dalle campagne di misura condotte con il Laboratorio mobile mediante la tecnica di stima oggettiva (Sozzi et al, 2013, *Stimatore statistico lineare per la stima della concentrazione media giornaliera di PM₁₀*, BEA-UNIDEA, 2013/03).

7. Valutazione della qualità dell'aria del 2018

La valutazione della qualità dell'aria è l'elemento base per la verifica del rispetto dei valori limite previsti dal d. lgs. 155/2010 attuata mediante *“l'utilizzo dei metodi stabiliti dal presente decreto per misurare, calcolare, stimare o prevedere i livelli degli inquinanti.”*. I metodi stabiliti dalla norma fanno riferimento a diversi strumenti di controllo della qualità dell'aria: la gestione della rete fissa di monitoraggio, le misure indicative effettuate tramite laboratori mobili (per loro natura discontinue nel tempo), l'applicazione di metodi statistici di stima oggettiva e l'utilizzo di catene modellistiche in grado di spazializzare la concentrazione degli inquinanti. L'integrazione dei suddetti elementi, così profondamente differenti tra loro, è l'obiettivo che ci si è posti per effettuare una valutazione della qualità dell'aria che tenesse in considerazione sia dell'intrinseca precisione delle misure sperimentali sia delle capacità descrittive di un modello di simulazione.

Appare chiaro come l'unico strumento che abbiamo a disposizione per poter determinare i livelli di concentrazione su tutto il territorio sia un sistema modellistico che, a partire dalle caratteristiche meteorologiche, micro meteorologiche, orografiche ed emissive del territorio, sia in grado di ricostruire la dispersione, le trasformazioni chimiche (sia in fase gassosa che solida) delle sostanze che vengono immesse (e delle sostanze che risiedono) in atmosfera. D'altra parte è necessario sfruttare le notevoli informazioni, sia in termini di precisione che accuratezza, che una serie di punti di misura, fissi o mobili, sono in grado fornire anche se solo in un numero limitato di punti del territorio.

Si è deciso di combinare le misure sperimentali effettuate tramite la rete fissa con il sistema modellistico tramite tecniche di assimilazione in modo da conservare le capacità descrittive del sistema modellistico introducendo, nel sistema stesso, le informazioni prodotte dalla rete di monitoraggio tramite tecniche di assimilazione. Relativamente alle misure indicative di PM10 effettuate con il mezzo mobile, a causa della loro intrinseca criticità legata alla scarsa copertura temporale, sono state sfruttate impiegando un metodo statistico di stima oggettiva per ricostruire la serie temporale annuale a partire dalle poche osservazioni svolte e dalle misure della rete fissa.

Il risultato dell'integrazione degli strumenti previsti dalla norma ha permesso di ottenere le mappe di concentrazione dei diversi inquinanti più realistiche possibili nei 3 diversi domini di simulazione, il Lazio (4 km x 4 km), la Valle del Sacco e l'area di Roma (1 km x 1 km).

7.1 Distribuzione spaziale della concentrazione di PM10

Di seguito è riportata la mappa di concentrazione media annua del 2018 di PM10 nei 3 domini di simulazione.

Il PM10 si accumula in maggior misura nelle zone Valle del Sacco e Agglomerato di Roma.



Figura 7.36 - Distribuzione spaziale della media annua di PM10 nel 2018.

La zona Appenninica e Litoranea (

Figura 7.36) non risultano affette da livelli superiori al valore limite normativo. Ciò è dovuto, nel primo caso, principalmente ad un carico emissivo non così concentrato come nelle altre zone regionali, nel secondo caso a delle caratteristiche micrometeorologiche favorevoli alla dispersione degli inquinanti tipiche delle aree costiere.

La zona Valle del Sacco (

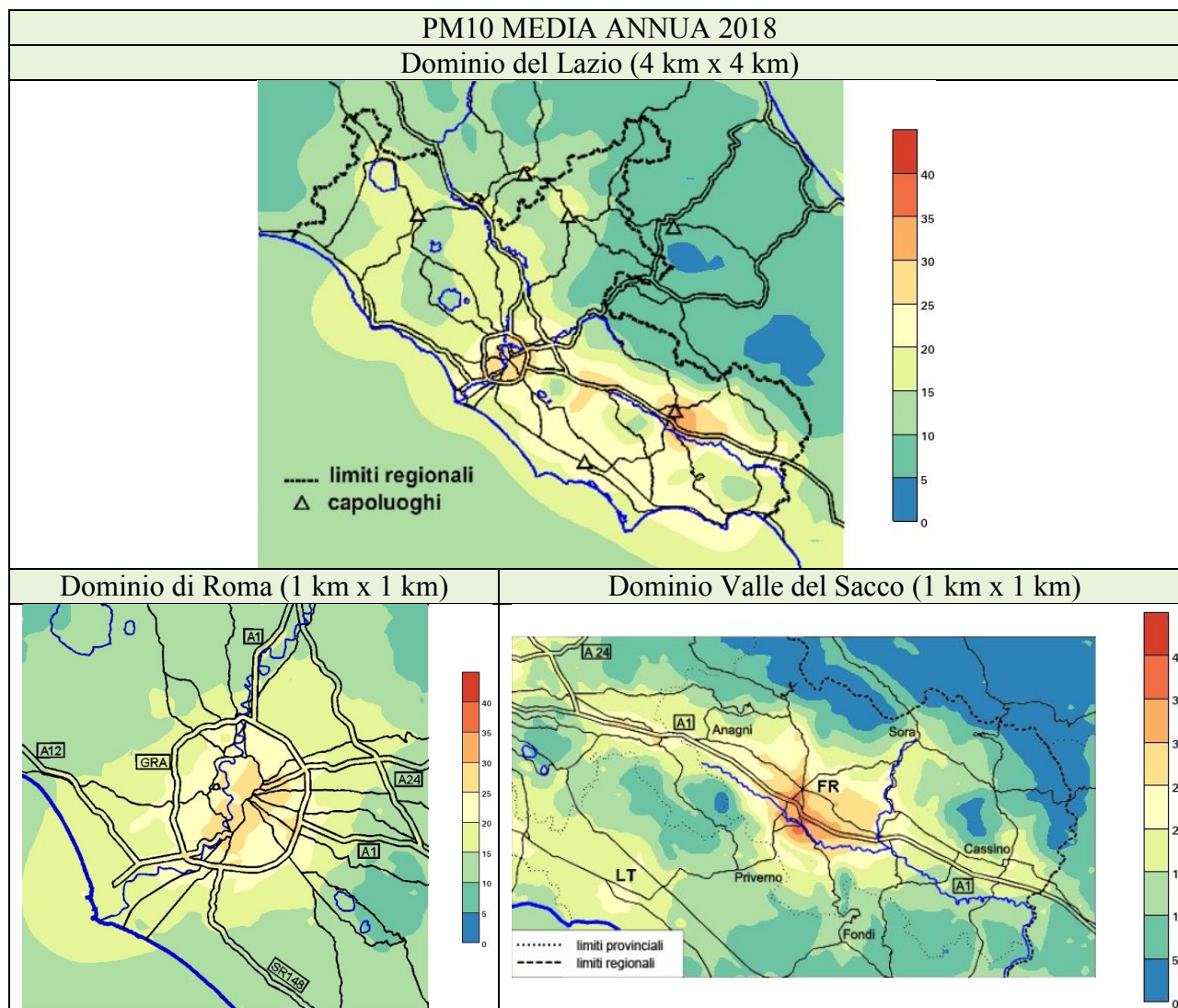
Figura 7.36) presenta la situazione critica con valori di concentrazione vicino o superiori al limite di 40 µg/m³ nell'area centrale della Zona.

Nell'Agglomerato di Roma (

Figura 7.36) i valori sono inferiori al valore limite annuale. I valori di concentrazione più elevati sono all'interno del GRA escludendo le aree verdi (Parco dell'Insugherata, la Tenuta dei Massimi, l'Inviolatella, il Parco dell'Appia Antica, il parco delle Sabine).

La distribuzione spaziale del numero di superamenti del valore limite di 50 µg/m³ (

Figura 7.37) risulta critica nella Zona Valle del Sacco in modo particolare nell'area centrale.

All'interno dell'agglomerato di Roma (Figura 7.37 destra) l'area con il maggior numero di superamenti è quella a centro sud.



Figura 7.37 - Distribuzione spaziale del numero di superamenti di $50 \mu\text{g}/\text{m}^3$ di PM10 nel 2018.

7.2 Distribuzione spaziale della concentrazione di PM2.5

In Figura 7.38 è riportata la distribuzione spaziale della concentrazione media annuale di PM2.5 per il 2018.

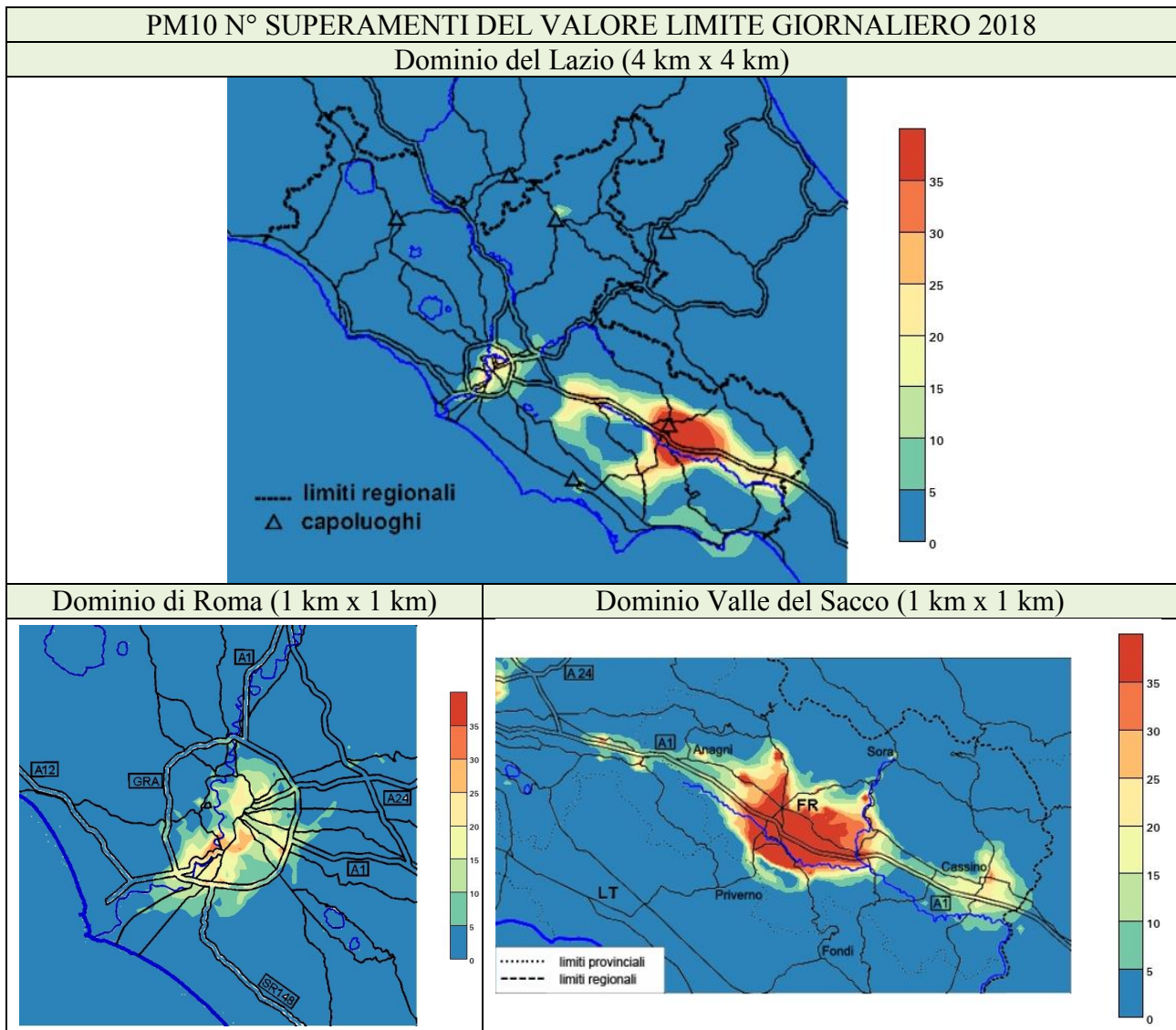

Figura 7.38 - Distribuzione spaziale della media annua di PM_{2.5} nel 2018.

La distribuzione spaziale della concentrazione media annua di PM_{2.5} presenta valori più elevati nella Valle del Sacco (Figura 7.38), con un massimo nella zona di Frosinone, mentre rimane altrove sempre inferiore ai 20 µg/m³.

7.3 Distribuzione spaziale della concentrazione di NO₂

Di seguito viene riportata la distribuzione della media annuale di NO₂ nel dominio regionale e nei domini locali di Roma e Valle del Sacco.

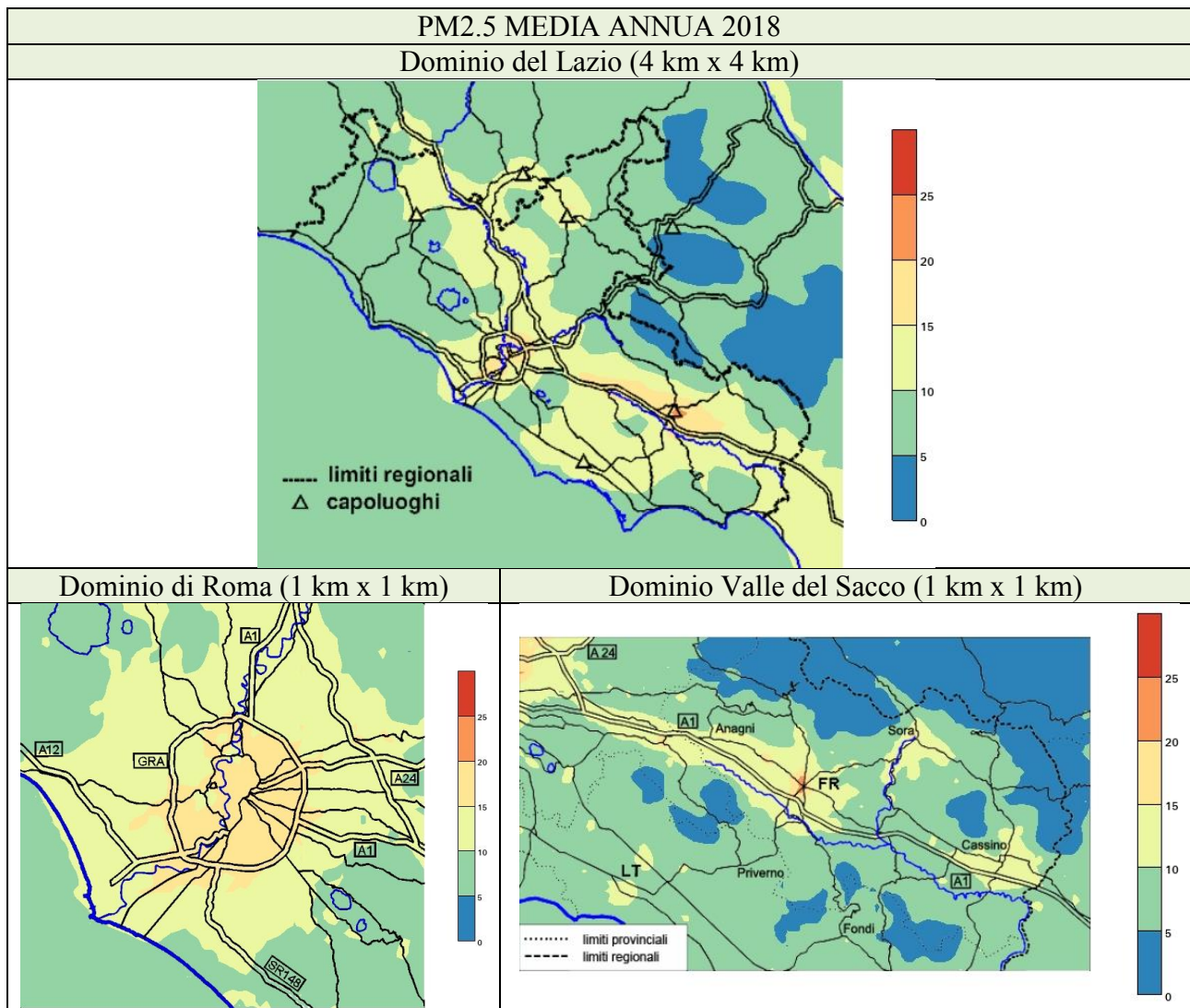

Figura 7.39 - Distribuzione spaziale della media annua di NO₂ nel 2018.

Le Zone Valle del Sacco e Agglomerato di Roma presentano dei valori per le concentrazioni di NO₂ più elevate rispetto al resto del territorio regionale. La situazione più critica si registra nell'Agglomerato di Roma, in particolare nell'area metropolitana, dove le concentrazioni sono superiori al valore limite annuale di 40 µg/m³.

Nell'Agglomerato di Roma (Figura 7.39), le maggiori criticità risultano interessare gran parte dell'area urbana con particolare riferimento al Gran Raccordo Anulare e l'area in esso ricompresa con l'eccezione di alcune aree: le concentrazioni medie annuali sono inferiori nelle aree verdi urbane, a ovest della città, la riserva dell'Insugherata e il parco naturale della Tenuta dei Massimi e il parco dell'Appia Antica.

Nella Valle del Sacco si osservano le concentrazioni maggiori si registrano presso i centri urbani più densamente popolati lungo l'autostrada A1.

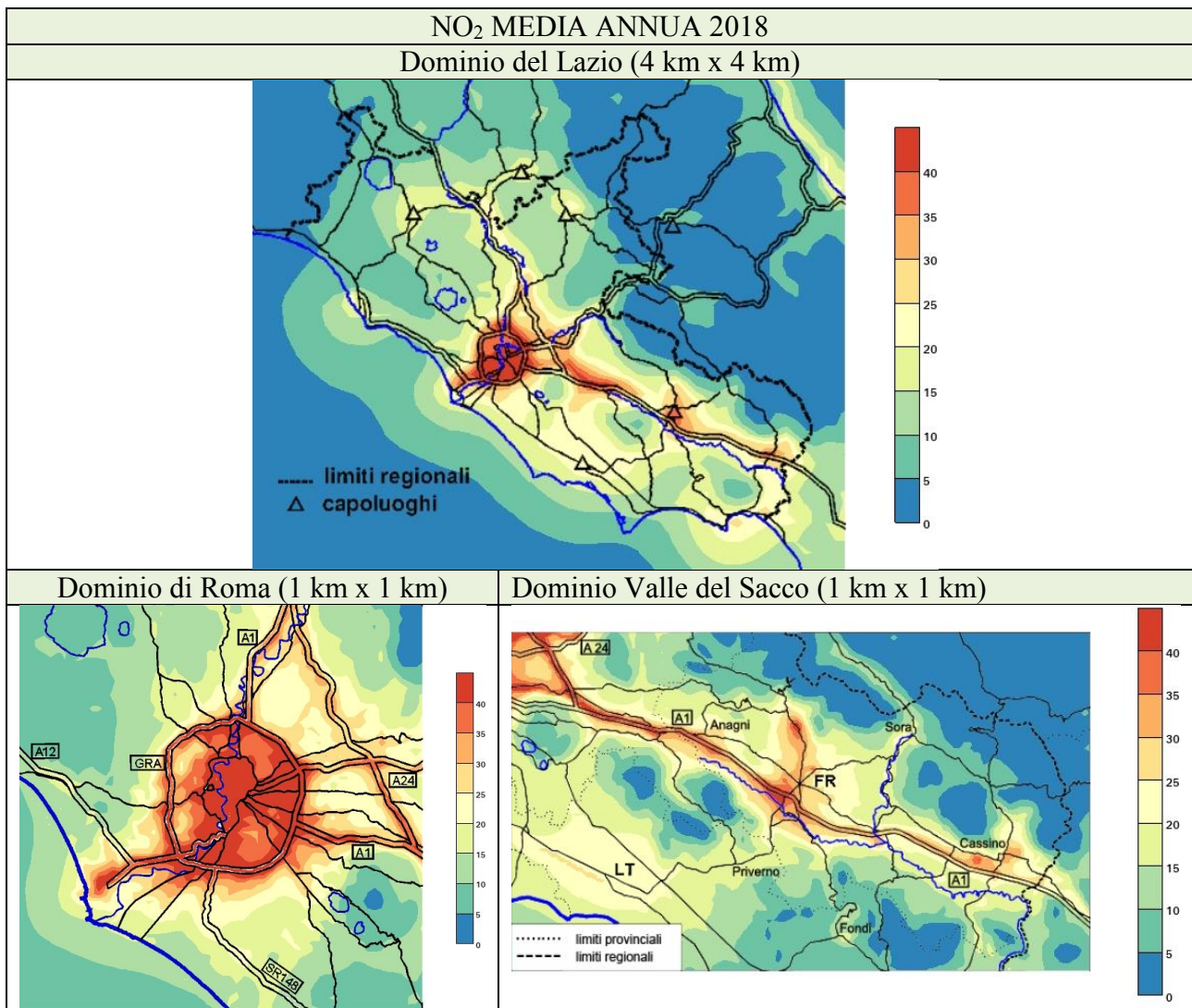
7.4 Distribuzione spaziale della concentrazione di O₃

Relativamente all'ozono, in Figura 7.40 viene riportata la distribuzione spaziale del numero di superamenti del limite di 120 µg/m³, calcolato come massimo della media mobile delle 8 ore, nei 3 domini di calcolo.



Figura 7.40 - Distribuzione spaziale del numero di superamenti di 120 µg/m³ (max della media di 8 ore) di O₃ nel 2018.

7.5 Distribuzione spaziale della concentrazione di Benzene

La distribuzione media annua della concentrazione di benzene evidenzia i valori maggiori in risponidenza dei centri abitati maggiori in ognuno dei tre domini con valori massimi attorno ai 2 µg/m³ (Figura 7.41).

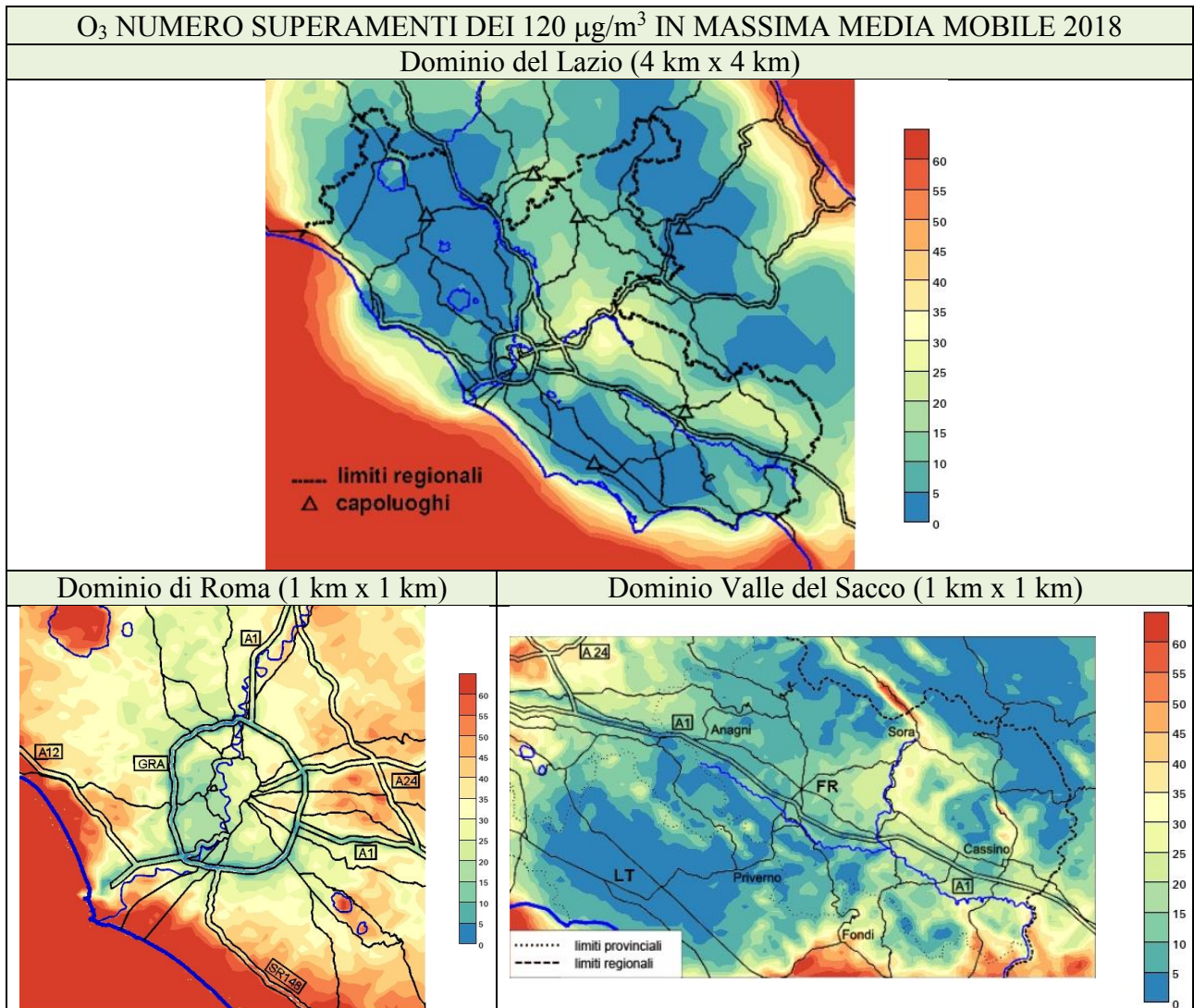

Figura 7.41 - Distribuzione spaziale della media annua di Benzene nel 2018.

7.6 Caratterizzazione comunale dello stato della qualità dell'aria

Una volta effettuata la valutazione della qualità dell'aria nel territorio regionale, si effettua la caratterizzazione per ogni comune dello stato della qualità dell'aria. E' necessario, prima di procedere, fare alcune considerazioni relative alla risoluzione del sistema modellistico.

Il modello di dispersione fornisce, come riportato nei paragrafi precedenti, il campo di concentrazione dei diversi inquinanti su ognuno dei 3 domini di indagine, il primo che si estende per tutto il territorio regionale con una risoluzione orizzontale pari a 4 km x 4 km, il secondo che comprende l'area metropolitana di Roma con una risoluzione orizzontale pari a 1 km x 1 km, il terzo che comprende l'intera Valle del Sacco con una risoluzione orizzontale pari a 1 km x 1 km. La risoluzione di un modello equivale ad una discretizzazione dello spazio all'interno del quale calcolare i campi di concentrazione. Ciò significa che il modello è in grado di fornire i valori medi orari di concentrazione su celle di dimensioni pari alla risoluzione orizzontale scelta per ogni simulazione a partire dai quali vengono poi calcolati gli standard di legge riportati nei paragrafi precedenti. Un qualunque comune del Lazio ha un'estensione maggiore della risoluzione orizzontale della simulazione modellistica, ciò implica che all'interno del comune lo spazio è discretizzato in un numero elevato di celle, ognuna caratterizzata da un valore di concentrazione.

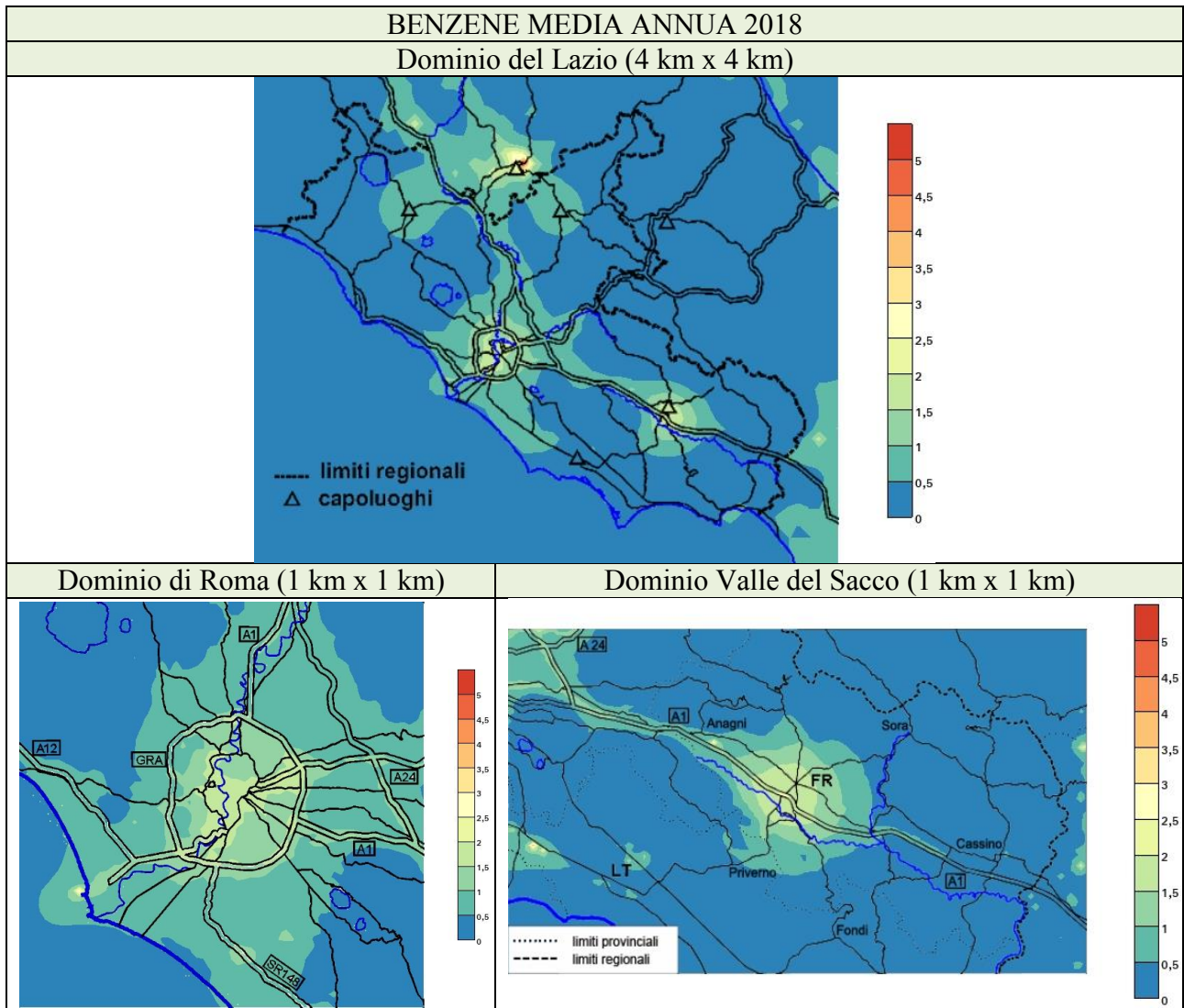
Al fine di caratterizzare lo stato di qualità dell'aria rappresentativo del comune, per ogni inquinante, è necessario definire quale valore di concentrazione dell'inquinante considerare tra quelli delle diverse celle che costituiscono la superficie amministrativa del comune.

Sono state prese in considerazione due ipotesi:

- ✓ la media pesata delle celle comprese nell'area del comune in funzione della percentuale di superficie della cella ricadente nel perimetro del comune;
- ✓ il valore massimo tra le celle ricomprese nell'area del comune.

Per ragioni cautelative il parametro utilizzato è stato il valore massimo per tutti i comuni della Regione Lazio. Per completezza, nell'Allegato vengono comunque riportati anche i valori minimi e medi (pesati) di concentrazione stimati per ogni singolo comune; il confronto tra i valori medi e i massimi degli standard è utile a capire se gli eventuali superamenti riguardino solo una piccola porzione di territorio o l'intero comune.

Nei paragrafi seguenti vengono riportate le caratterizzazioni in base alla valutazione dello stato della qualità dell'aria del 2018, per ogni comune delle quattro zone in cui è suddiviso il territorio del Lazio.

Nella Tabella 7.20, è riportata la descrizione dei parametri riportati nelle Tabelle 7.21 – 7.24.

Tabella 7.20 - Descrizione dei parametri.

<i>Inquinante</i>	<i>Parametro</i>	<i>Descrizione</i>
PM10	media	media annua ($\mu\text{g}/\text{m}^3$)
	superi	numeri di superamenti giornalieri di $50 \mu\text{g}/\text{m}^3$
PM2.5	media	media annua ($\mu\text{g}/\text{m}^3$)
NO ₂	media	media annua ($\mu\text{g}/\text{m}^3$)
	superi	numeri di superamenti orari di $200 \mu\text{g}/\text{m}^3$
C ₆ H ₆	media	media annua ($\mu\text{g}/\text{m}^3$)
CO	superi	numero di superamenti di $10 \text{ mg}/\text{m}^3$ della media mobile massima su 8 ore 50
SO ₂	superi	numeri di superamenti giornalieri di $125 \mu\text{g}/\text{m}^3$
O ₃	superi	numeri di superamenti giornalieri di $120 \mu\text{g}/\text{m}^3$ (media su 3 anni)

7.6.1 Agglomerato di Roma

In Tabella 7.21 è riportata la caratterizzazione, per ogni comune dell'Agglomerato di Roma, in base alla valutazione dello stato della qualità dell'aria del 2018.

Tabella 7.21 - Caratterizzazione dei comuni nell'Agglomerato di Roma.

IT1215 AGGLOMERATO ROMA												
Provincia	Cod. ISTAT	Nome	Area (km ²)	PM10		PM2.5	NO ₂		C ₆ H ₆	CO	SO ₂	**O ₃
				media	superi	media	media	superi	media	superi	superi	superi
RM	12058003	Albano Laziale	23,9	16	3	12	22	0	0.7	0	0	60
RM	12058005	Anguillara Sabazia	65	14	0	11	13	0	0.4	0	0	67
RM	12058009	Ariccia	18,2	15	2	12	22	0	0.6	0	0	60
RM	12058015	Campagnano di Roma	46,1	13	0	11	18	0	0.5	0	0	38
RM	12058018	Capena	29,5	16	0	14	39	0	1.2	0	0	50
RM	12058022	Castel Gandolfo	14,6	16	3	12	23	0	0.7	0	0	68
RM	12058024	Castelnuovo di Porto	30,8	16	0	14	40	0	1.3	0	0	50
RM	12058118	Ciampino	11	26	14	17	59	0	1.7	0	0	38
RM	12058036	Fiano Romano	41,8	18	0	12	31	0	0.8	0	0	22
RM	12058122	Fonte Nuova	20,2	19	2	15	35	0	1.0	0	0	55
RM	12058038	Formello	31,4	15	0	12	20	0	0.6	0	0	30
RM	12058039	Frascati	22,7	19	2	13	45	3	1.5	0	0	43
RM	12058046	Grottaferrata	18,2	17	2	12	29	0	0.9	0	0	49
RM	12058047	Guidonia Montecelio	78,8	21	9	17	35	0	1.0	0	0	65
RM	12058057	Marino	25,1	20	3	14	32	0	0.9	0	0	50
RM	12058059	Mentana	24,1	18	1	15	34	0	1.0	0	0	49
RM	12058064	Monte Porzio Catone	9,4	16	0	13	44	0	1.5	0	0	40
RM	12058065	Monterotondo	40,5	18	1	15	34	0	1.0	0	0	51
RM	12058068	Morlupo	24	18	0	11	21	0	0.6	0	0	11
RM	12058081	Riano	24,9	16	0	13	38	0	1.2	0	0	47
RM	12058086	Rocca di Papa	40	13	0	9	15	0	0.5	0	0	60
RM	12058091	Roma	1307,7	30	34	20	66	7	2.1	0	0	112
RM	12058093	Sacrofano	28,5	14	0	12	21	0	0.6	0	0	32
RM	12058098	Sant'Angelo Romano	21,5	18	1	14	35	0	1.0	0	0	49
RM	12058104	Tivoli	68,4	21	9	17	41	0	1.5	0	0	59

(**) –calcolato come media su 3 anni

Le criticità nell'Agglomerato di Roma sono relative a NO₂ e O₃:

- La media annuale di NO₂ è superiore al valore limite di 40 µg/m³ nei comuni di Ciampino, Frascati, Monte Porzio Catone, Roma, Tivoli;
- Per l'O₃, il numero di superamenti come massimo della media mobile di 8 ore dei 120 µg/m³ mediato sugli anni 2016-2018 supera il numero massimo consentito (25 annui) in tutti i comuni dell'Agglomerato con l'eccezione di Morlupo e Fiano Romano.

7.6.2 Zona Valle del Sacco

In Tabella 7.22 è riportata la caratterizzazione, per ogni comune della Zona Valle del Sacco, in base alla valutazione dello stato della qualità dell'aria del 2018.

Tabella 7.22 - Caratterizzazione dei comuni nella Valle del Sacco.

IT1212 ZONA VALLE DEL SACCO												
Provincia	Cod. ISTAT	Nome	Area (km ²)	PM10		PM2.5	NO ₂		C ₆ H ₆	CO	SO ₂	**O ₃
				media	superi	media	media	superi	media	superi	superi	superi
FR	12060002	Acuto	13,4	15	1	8	19	0	0.3	0	0	41
FR	12060003	Alatri	97,2	30	51	18	44	0	1.7	0	0	43
FR	12060005	Amaseno	77,2	21	9	7	16	0	0.7	0	0	41
FR	12060006	Anagni	113,8	28	39	19	42	0	2.7	0	0	51
FR	12060007	Aquino	19,2	20	19	12	34	0	0.6	0	0	39
FR	12060008	Arce	39,5	26	37	11	32	0	0.6	0	0	49
FR	12060009	Arnara	12,3	35	63	12	34	0	1.6	0	0	33
FR	12060010	Arpino	56	23	25	12	22	0	0.4	0	0	60
FR	12060012	Ausonia	20,1	12	0	9	20	0	0.4	0	0	53
FR	12060014	Boville Ernica	28,2	29	47	13	24	0	1.2	0	0	51
FR	12060015	Broccostella	12	17	0	12	11	0	0.2	0	0	56
RM	12058020	Carpineto Romano	86,4	12	0	8	16	0	0.4	0	0	40
FR	12060018	Casalvieri	27,2	16	0	11	8	0	0.2	0	0	54
FR	12060019	Cassino	82,8	24	34	16	35	0	0.5	0	0	56
FR	12060020	Castelliri	15,5	23	24	13	25	0	0.4	0	0	47
FR	12060021	Castelnuovo Parano	10	11	0	8	16	0	0.3	0	0	42
FR	12060023	Castro dei Volsci	58,3	29	39	11	23	0	1.0	0	0	40
FR	12060022	Castrocielo	27,9	21	15	10	35	0	0.6	0	0	50
RM	12058026	Cave	17,7	20	5	10	24	0	0.5	0	0	42
FR	12060024	Ceccano	60,5	39	81	18	47	0	2.1	0	0	51
FR	12060025	Ceprano	38	32	50	11	34	0	1.0	0	0	40
FR	12060026	Cervaro	39,2	20	19	12	27	0	0.4	0	0	45
FR	12060027	Colfelice	14,2	24	24	10	34	0	0.7	0	0	44
RM	12058034	Colleferro	27,6	29	36	19	44	0	1.0	0	0	40
RM	12058035	Colonna	3,5	17	1	12	42	0	1.2	0	0	29
FR	12060030	Coreno Ausonio	26	10	0	7	17	0	0.4	0	0	53
FR	12060031	Esperia	108,8	13	3	9	17	0	0.3	0	0	56
FR	12060032	Falvaterra	12,8	24	28	10	37	0	0.6	0	0	41
FR	12060033	Ferentino	80,6	30	48	18	43	0	1.8	0	0	43
FR	12060036	Fontana Liri	16	26	31	12	27	0	0.5	0	0	55
FR	12060037	Fontechiari	16,2	16	0	11	7	0	0.2	0	0	50
FR	12060038	Frosinone	47	37	78	23	44	0	2.0	0	0	44

IT1212 ZONA VALLE DEL SACCO												
Provincia	Cod. ISTAT	Nome	Area (km ²)	PM10		PM2.5	NO ₂		C ₆ H ₆	CO	SO ₂	**O ₃
				media	superi	media	media	superi	media	superi	superi	superi
FR	12060039	Fumone	14,8	22	18	10	28	0	0.8	0	0	33
RM	12058040	Galliciano nel Lazio	26	18	1	14	46	3	1.5	0	0	61
RM	12058041	Gavignano	14,9	21	8	11	35	0	0.6	0	0	32
RM	12058042	Genazzano	32,1	21	7	11	27	0	0.6	0	0	42
FR	12060041	Giuliano di Roma	34	27	40	10	26	0	1.4	0	0	36
RM	12058045	Gorga	26,4	15	0	9	20	0	0.4	0	0	34
FR	12060043	Isola del Liri	16,2	20	9	13	21	0	0.4	0	0	51
RM	12058049	Labico	11,8	24	8	13	47	0	1.4	0	0	30
FR	12060044	Monte San Giovanni Campano	48,6	29	50	18	21	0	0.7	0	0	53
RM	12058060	Monte Compatri	24,3	21	12	18	34	0	0.9	0	0	46
RM	12058062	Montelanico	35	18	1	10	26	0	0.5	0	0	33
FR	12060045	Morolo	26,5	23	21	13	28	0	1.3	0	0	29
RM	12058073	Olevano Romano	26,1	15	1	11	15	0	0.3	0	0	47
RM	12058074	Palestrina	47,1	23	2	14	47	0	1.4	0	0	51
FR	12060046	Paliano	70,1	25	9	12	41	0	0.8	0	0	42
FR	12060047	Pastena	42	22	11	7	16	0	0.4	0	0	45
FR	12060048	Patrica	27	33	68	15	48	0	1.9	0	0	46
FR	12060051	Pico	32,7	17	2	8	16	0	0.3	0	0	41
FR	12060052	Piedimonte San Germano	17,4	20	19	13	38	0	0.5	0	0	44
FR	12060053	Piglio	35,2	16	1	8	19	0	0.3	0	0	37
FR	12060054	Pignataro Interamna	24,6	21	22	12	34	0	0.5	0	0	54
FR	12060055	Pofi	30,7	35	66	13	33	0	1.4	0	0	36
FR	12060056	Pontecorvo	88,2	18	7	12	23	0	0.4	0	0	58
FR	12060057	Posta Fibreno	9,1	15	0	11	7	0	0.2	0	0	45
FR	12060058	Ripi	31,4	31	58	14	32	0	1.5	0	0	42
FR	12060059	Rocca d'Arce	11,5	19	7	9	14	0	0.3	0	0	51
RM	12058088	Rocca Priora	28	13	0	9	19	0	0.4	0	0	44
FR	12060060	Roccasecca	43,3	23	18	10	36	0	0.7	0	0	51
RM	12058119	San Cesareo	22,7	21	3	14	45	2	1.3	0	0	50
FR	12060063	San Giorgio a Liri	15,5	15	7	10	22	0	0.4	0	0	47
FR	12060064	San Giovanni Incarico	24,9	21	12	8	20	0	0.4	0	0	39
FR	12060070	San Vittore del Lazio	27,1	18	13	11	29	0	0.5	0	0	52
FR	12060065	Sant'Ambrogio sul Garigliano	9	15	5	11	18	0	0.5	0	0	47
FR	12060066	Sant'Andrea del Garigliano	16,9	11	2	8	14	0	0.3	0	0	51
FR	12060067	Sant'Apollinare	17	15	8	10	18	0	0.3	0	0	40
FR	12060069	Santopadre	21,5	16	0	10	9	0	0.2	0	0	48
RM	12058102	Segni	61,3	22	7	12	34	0	0.6	0	0	41

IT1212 ZONA VALLE DEL SACCO												
Provincia	Cod. ISTAT	Nome	Area (km ²)	PM10		PM2.5	NO ₂		C ₆ H ₆	CO	SO ₂	**O ₃
				media	superi	media	media	superi	media	superi	superi	superi
FR	12060071	Serrone	15,4	14	0	8	15	0	0.3	0	0	38
FR	12060073	Sgurgola	19,3	19	7	11	28	0	0.7	0	0	48
FR	12060075	Strangolagalli	10,5	27	35	9	19	0	0.7	0	0	46
FR	12060076	Supino	35,3	25	29	13	31	0	1.5	0	0	39
FR	12060079	Torrice	18,2	30	50	14	26	0	1.6	0	0	44
FR	12060082	Vallecorsa	39,7	17	0	6	13	0	0.4	0	0	44
FR	12060083	Vallemaio	19,5	10	2	7	12	0	0.2	0	0	48
RM	12058110	Valmontone	40,7	29	31	15	46	0	1.3	0	0	39
FR	12060085	Veroli	120,3	25	32	13	29	0	1.3	0	0	46
FR	12060086	Vicalvi	8,2	15	0	10	7	0	0.2	0	0	49
FR	12060089	Villa Santa Lucia	18,2	21	22	13	41	0	0.5	0	0	46
FR	12060090	Villa Santo Stefano	20,3	22	14	7	18	0	0.9	0	0	30
RM	12058114	Zagarolo	29	19	3	14	32	0	0.8	0	0	55

(**) –calcolato come media su 3 anni

Le criticità nella zona Valle del Sacco sono:

- Per il PM10 il numero massimo di superamenti di 50 µg/m³ giornalieri è maggiore al limite consentito (35 annui) per anno civile in 17 degli 82 comuni totali; la media annua è nel 2018 sempre inferiore al valore limite di 40 µg/m³;
- La media annuale di NO₂ supera il valore limite per i comuni di Alatri, Anagni, Ceccano, Collesferro, Colonna, Ferentino, Frosinone, Galliciano, Labico, Palestrina, Paliano, Patrica, San Cesario, Valmontone e Villa Santa Lucia;
- Per l'O₃ tutti i comuni del dominio presentano un numero di superamenti in massima media mobile delle 8 ore dei 120 µg/m³ mediato nel periodo 2016-2018 superiore ai 25 consentiti da legge.

7.6.3 Zona Appenninica

Nella tabella seguente è riportata la caratterizzazione, per ogni comune della Zona Appenninica, in base alla valutazione dello stato della qualità dell'aria del 2018.

Tabella 7.23 - Caratterizzazione dei comuni nella Zona Appenninica.

IT1211 ZONA APPENNINICA												
Provincia	Cod. ISTAT	Nome	Area (km ²)	PM10		PM2.5	NO ₂		C ₆ H ₆	CO	SO ₂	**O ₃
				media	superi	media	media	superi	media	superi	superi	superi
RI	12057001	Accumoli	86,9	8	0	6	4	0	0.2	0	0	4
FR	12060001	Acquafondata	25,6	7	0	6	7	0	0.6	0	0	39
VT	12056001	Acquapendente	130,3	15	0	10	7	0	0.8	0	0	10

IT1211 ZONA APPENNINICA												
Provincia	Cod. ISTAT	Nome	Area (km ²)	PM10		PM2.5	NO ₂		C ₆ H ₆	CO	SO ₂	**O ₃
				media	superi	media	media	superi	media	superi	superi	superi
RM	12058001	Affile	15	8	0	6	13	0	0.3	0	0	43
RM	12058002	Agosta	9,5	10	0	7	13	0	0.3	0	0	45
FR	12060004	Alvito	52	13	0	10	5	0	0.2	0	0	45
RI	12057002	Amatrice	174,4	8	0	7	3	0	0.2	0	0	7
RM	12058006	Anticoli Corrado	16	11	0	8	18	0	0.4	0	0	46
RI	12057003	Antrodoco	64	10	0	8	4	0	0.2	0	0	18
RM	12058008	Arcinazzo Romano	28,3	9	0	6	8	0	0.2	0	0	55
RM	12058010	Arsoli	11,9	10	0	7	15	0	0.4	0	0	43
RI	12057004	Ascrea	14,4	11	0	8	9	0	0.3	0	0	29
FR	12060011	Atina	29,8	13	0	10	10	0	0.2	0	0	50
VT	12056003	Bagnoregio	72,6	16	0	10	11	0	0.6	0	0	2
VT	12056006	Bassano in Teverina	12,1	16	0	11	20	0	0.9	0	0	1
RM	12058012	Bellegra	18,7	13	0	10	16	0	0.3	0	0	50
FR	12060013	Belmonte Castello	14,2	14	7	9	20	0	0.3	0	0	58
RI	12057005	Belmonte in Sabina	23,6	16	1	11	16	0	0.8	0	0	27
VT	12056008	Bolsena	63,9	16	0	10	11	0	0.5	0	0	8
VT	12056009	Bomarzo	39,9	15	0	11	19	0	1.1	0	0	2
RI	12057006	Borbona	46,3	10	0	8	4	0	0.2	0	0	15
RI	12057008	Borgo Velino	17,3	11	1	8	6	0	0.2	0	0	21
RI	12057007	Borgorose	148,9	7	0	6	9	0	0.3	0	0	20
VT	12056010	Calcata	7,7	17	2	11	14	0	0.5	0	0	3
RM	12058014	Camerata Nuova	40,2	7	0	5	4	0	0.2	0	0	38
FR	12060016	Campoli Appennino	33,4	15	0	10	9	0	0.2	0	0	43
VT	12056011	Canepina	21	15	0	11	15	0	0.6	0	0	1
RI	12057009	Cantalice	37,7	18	2	13	19	0	0.8	0	0	25
RI	12057010	Cantalupo in Sabina	10,5	16	0	11	17	0	0.5	0	0	15
RM	12058017	Canterano	7,3	11	0	8	14	0	0.3	0	0	43
VT	12056013	Capodimonte	61,3	17	0	10	11	0	0.4	0	0	6
RM	12058019	Capranica Prenestina	20,2	10	0	6	14	0	0.3	0	0	45
VT	12056015	Caprarola	57,5	17	0	11	15	0	0.7	0	0	1
VT	12056016	Carbognano	17,3	18	2	12	17	0	0.5	0	0	1
FR	12060017	Casalattico	28,3	15	0	10	8	0	0.2	0	0	49
RM	12058021	Casape	5,2	8	0	6	9	0	0.3	0	0	49
RI	12057011	Casaprota	14,6	14	0	10	13	0	0.4	0	0	28
RI	12057012	Casperia	25,4	16	1	10	14	0	0.6	0	0	25
RI	12057013	Castel di Tora	15,7	10	0	8	8	0	0.3	0	0	29
RM	12058023	Castel Madama	28,4	20	1	13	30	0	0.8	0	0	44
RM	12058025	Castel San Pietro Romano	15	10	0	7	12	0	0.3	0	0	45
RI	12057015	Castel Sant'Angelo	31,3	12	1	9	9	0	0.3	0	0	26

IT1211 ZONA APPENNINICA												
Provincia	Cod. ISTAT	Nome	Area (km ²)	PM10		PM2.5	NO ₂		C ₆ H ₆	CO	SO ₂	**O ₃
				media	superi	media	media	superi	media	superi	superi	superi
VT	12056017	Castel Sant'Elia	24	19	3	12	16	0	0.4	0	0	2
RI	12057014	Castelnuovo di Farfa	9	15	0	10	13	0	0.4	0	0	23
VT	12056018	Castiglione in Teverina	20	14	0	10	10	0	0.7	0	0	3
VT	12056019	Celleno	24,6	15	0	11	13	0	0.6	0	0	0
VT	12056020	Cellere	37,2	16	0	9	8	0	0.3	0	0	3
RM	12058027	Cerreto Laziale	11,7	12	0	8	17	0	0.4	0	0	45
RM	12058028	Cervara di Roma	31,7	10	0	7	13	0	0.3	0	0	43
RM	12058030	Ciciliano	18,9	13	0	9	21	0	0.5	0	0	45
RM	12058031	Cineto Romano	10,5	10	0	8	18	0	0.4	0	0	38
RI	12057016	Cittaducale	71	20	7	14	21	0	0.8	0	0	28
RI	12057017	Cittareale	59	10	0	8	4	0	0.2	0	0	11
VI	12056021	Civita Castellana	83,3	19	4	13	25	0	0.7	0	0	9
VI	12056022	Civitella d'Agliano	32,9	14	0	10	11	0	0.7	0	0	1
RM	12058033	Civitella San Paolo	20,5	17	1	11	24	0	0.6	0	0	13
RI	12057018	Collalto Sabino	22,2	8	0	6	10	0	0.3	0	0	27
RI	12057019	Colle di Tora	14,2	10	0	8	8	0	0.3	0	0	29
FR	12060029	Colle San Magno	44,6	16	6	9	17	0	0.2	0	0	55
RI	12057020	Collegiove	10,8	8	0	6	6	0	0.2	0	0	26
FR	12060028	Collepardo	25	13	0	6	18	0	0.3	0	0	36
RI	12057021	Collevecchio	27,2	18	1	12	24	0	0.7	0	0	10
RI	12057022	Colli sul Velino	13,1	16	1	11	14	0	0.7	0	0	27
RI	12057023	Concerviano	21,5	14	1	10	13	0	0.5	0	0	27
RI	12057024	Configni	22,7	14	0	10	14	0	0.9	0	0	21
RI	12057025	Contigliano	53,5	18	2	13	18	0	0.8	0	0	25
VT	12056023	Corchiano	32,9	19	4	13	25	0	0.7	0	0	3
RI	12057026	Cottanello	36,5	16	1	11	14	0	0.7	0	0	25
VT	12056024	Fabrica di Roma	34,7	19	4	13	17	0	0.5	0	0	1
VT	12056025	Faleria	25,7	19	3	12	17	0	0.5	0	0	4
RI	12057027	Fara in Sabina	54,9	17	0	12	28	0	0.7	0	0	26
VT	12056026	Farnese	53	15	0	9	6	0	0.3	0	0	4
RI	12057028	Fiamignano	100,7	8	0	6	4	0	0.2	0	0	20
RM	12058037	Filacciano	5,7	16	0	11	23	0	0.6	0	0	14
FR	12060034	Filettino	77,7	6	0	5	3	0	0.2	0	0	22
FR	12060035	Fiuggi	33,1	16	0	9	19	0	0.3	0	0	38
RI	12057029	Forano	17,6	16	0	11	17	0	0.5	0	0	15
RI	12057030	Frasso Sabino	4,4	14	0	10	13	0	0.4	0	0	28
VT	12056027	Gallese	37,3	18	1	13	28	0	0.8	0	0	10
FR	12060040	Gallinaro	17,6	10	0	8	6	0	0.2	0	0	39
RM	12058044	Gerano	10	13	0	9	17	0	0.4	0	0	44

IT1211 ZONA APPENNINICA												
Provincia	Cod. ISTAT	Nome	Area (km ²)	PM10		PM2.5	NO ₂		C ₆ H ₆	CO	SO ₂	**O ₃
				media	superi	media	media	superi	media	superi	superi	superi
VT	12056028	Gradoli	37,5	16	0	10	9	0	0.4	0	0	8
VT	12056029	Graffignano	29,1	14	0	11	14	0	0.7	0	0	1
RI	12057031	Greccio	17,9	17	1	12	17	0	0.8	0	0	25
VT	12056030	Grotte di Castro	39,3	15	0	10	7	0	0.4	0	0	7
FR	12060042	Guarcino	42,3	17	1	7	25	0	0.4	0	0	57
VT	12056031	Ischia di Castro	104,7	15	0	9	7	0	0.3	0	0	6
RM	12058048	Jenne	32,1	9	0	7	6	0	0.2	0	0	38
RI	12057032	Labro	11,4	14	2	10	13	0	0.7	0	0	29
VT	12056032	Latera	22,7	16	0	10	7	0	0.3	0	0	4
RI	12057033	Leonessa	204,9	12	2	9	5	0	0.3	0	0	22
RM	12058051	Licenza	17,5	10	0	8	14	0	0.4	0	0	41
RI	12057034	Longone Sabino	34,1	14	1	10	13	0	0.6	0	0	28
VT	12056033	Lubriano	16,6	14	0	10	10	0	1.0	0	0	2
RM	12058052	Magliano Romano	21,1	18	1	11	17	0	0.5	0	0	4
RI	12057035	Magliano Sabina	43,7	19	4	13	28	0	0.8	0	0	10
RM	12058053	Mandela	13,2	13	0	9	24	0	0.6	0	0	41
RM	12058055	Marano Equo	7,6	10	0	7	13	0	0.3	0	0	45
RM	12058056	Marcellina	15,3	14	0	10	19	0	0.5	0	0	49
RI	12057036	Marcetelli	11	8	0	7	5	0	0.2	0	0	26
VT	12056034	Marta	33,3	17	0	10	12	0	0.5	0	0	6
RM	12058058	Mazzano Romano	28,9	17	2	11	16	0	0.5	0	0	3
RI	12057037	Micigliano	37,4	10	1	8	5	0	0.2	0	0	20
RI	12057038	Mompeo	10,9	14	0	10	14	0	0.5	0	0	26
RI	12057039	Montasola	12,6	14	1	10	13	0	0.6	0	0	23
RI	12057043	Monte San Giovanni in Sabina	30,7	14	1	10	14	0	0.7	0	0	26
RI	12057040	Montebuono	19,6	16	0	11	14	0	0.6	0	0	18
VT	12056036	Montefiascone	104,8	17	0	11	15	0	0.7	0	0	5
RM	12058061	Monteflavio	17,2	13	0	9	13	0	0.3	0	0	36
RI	12057041	Monteleone Sabino	18,9	13	0	10	13	0	0.4	0	0	30
RM	12058063	Montelibretti	44,1	18	0	12	30	0	0.8	0	0	29
RI	12057042	Montenero Sabino	22,6	14	0	10	13	0	0.5	0	0	27
VT	12056038	Monterosi	10,8	17	0	11	13	0	0.4	0	0	1
RI	12057044	Montopoli di Sabina	37,6	17	0	12	28	0	0.7	0	0	25
RM	12058066	Montorio Romano	23,8	15	0	10	14	0	0.4	0	0	35
RM	12058067	Moricone	20,1	12	0	10	16	0	0.5	0	0	46
RI	12057045	Morro Reatino	15,8	16	2	11	14	0	0.6	0	0	28
RM	12058069	Nazzano	12,2	17	1	11	24	0	0.6	0	0	17
VT	12056039	Nepi	84	13	0	11	13	0	0.4	0	0	15

IT1211 ZONA APPENNINICA												
Provincia	Cod. ISTAT	Nome	Area (km ²)	PM10		PM2.5	NO ₂		C ₆ H ₆	CO	SO ₂	**O ₃
				media	superi	media	media	superi	media	superi	superi	superi
RM	12058071	Nerola	18,6	15	0	10	14	0	0.4	0	0	28
RI	12057046	Nespolo	8,7	7	0	6	8	0	0.3	0	0	25
VT	12056040	Onano	24,6	15	0	10	6	0	0.3	0	0	5
VT	12056042	Orte	70,2	18	1	13	28	0	0.9	0	0	9
RI	12057047	Orvinio	24,6	9	0	7	10	0	0.3	0	0	31
RI	12057048	Paganico Sabino	9,2	8	0	6	6	0	0.2	0	0	28
RM	12058075	Palombara Sabina	75,5	15	1	12	29	0	0.8	0	0	48
RM	12058076	Percile	17,6	10	0	8	18	0	0.4	0	0	37
RI	12057049	Pescorocchiano	94,6	8	0	7	9	0	0.3	0	0	24
FR	12060049	Pescosolido	44,6	15	0	11	15	0	0.3	0	0	53
RI	12057050	Petrella Salto	102,2	11	0	8	9	0	0.3	0	0	26
VT	12056043	Piansano	26,5	16	0	9	9	0	0.4	0	0	3
FR	12060050	Picinisco	62	9	0	6	7	0	0.2	0	0	45
RM	12058077	Pisoniano	13,2	9	0	7	18	0	0.4	0	0	49
RI	12057051	Poggio Bustone	22,3	15	2	11	13	0	0.6	0	0	24
RI	12057052	Poggio Catino	15	16	0	11	14	0	0.5	0	0	25
RI	12057053	Poggio Mirteto	26,5	16	0	11	17	0	0.5	0	0	25
RI	12057054	Poggio Moiano	26,8	13	0	10	13	0	0.4	0	0	30
RI	12057055	Poggio Nativo	16,4	14	0	10	13	0	0.4	0	0	28
RI	12057056	Poggio San Lorenzo	8,7	13	0	10	13	0	0.4	0	0	29
RM	12058078	Poli	21,4	12	0	9	21	0	0.6	0	0	51
RM	12058080	Ponzano Romano	19,2	18	1	12	24	0	0.7	0	0	12
RI	12057057	Posta	66,2	10	1	8	4	0	0.2	0	0	12
RI	12057058	Pozzaglia Sabina	25,2	9	0	7	8	0	0.3	0	0	30
VT	12056044	Proceno	41,9	13	0	10	6	0	0.3	0	0	8
RI	12057059	Rieti	206,5	22	15	16	23	0	1.1	0	0	30
RM	12058082	Rignano Flaminio	38,9	18	1	11	19	0	0.5	0	0	8
RM	12058083	Riofreddo	12,2	10	0	8	18	0	0.4	0	0	38
RI	12057060	Rivodutri	26,9	16	2	11	14	0	0.6	0	0	26
RM	12058084	Rocca Canterano	15,8	11	0	8	15	0	0.4	0	0	45
RM	12058085	Rocca di Cave	11,1	19	2	11	19	0	0.4	0	0	49
RM	12058089	Rocca Santo Stefano	9,7	9	0	7	16	0	0.3	0	0	44
RI	12057062	Rocca Sinibalda	49,4	14	1	10	13	0	0.6	0	0	29
RM	12058087	Roccagiovine	8,6	10	0	8	14	0	0.4	0	0	41
RI	12057061	Roccantica	16,7	16	0	10	14	0	0.6	0	0	25
RM	12058090	Roiate	10,3	9	0	6	10	0	0.2	0	0	46
VT	12056045	Ronciglione	52,3	16	0	11	14	0	0.6	0	0	2
RM	12058092	Roviano	8,3	10	0	8	18	0	0.4	0	0	46
RI	12057063	Salisano	17,5	14	0	10	14	0	0.5	0	0	26

IT1211 ZONA APPENNINICA												
Provincia	Cod. ISTAT	Nome	Area (km ²)	PM10		PM2.5	NO ₂		C ₆ H ₆	CO	SO ₂	**O ₃
				media	superi	media	media	superi	media	superi	superi	superi
RM	12058094	Sambuci	8,2	13	0	9	24	0	0.6	0	0	46
FR	12060061	San Biagio Saracinisco	31,1	5	0	4	3	0	0.2	0	0	35
FR	12060062	San Donato Val di Comino	35,7	11	0	8	5	0	0.2	0	0	38
RM	12058095	San Gregorio da Sassola	35,2	19	0	12	30	0	0.8	0	0	44
VT	12056047	San Lorenzo Nuovo	28	16	0	10	9	0	0.4	0	0	8
RM	12058096	San Polo dei Cavalieri	42,6	17	0	11	30	0	0.7	0	0	43
RM	12058100	San Vito Romano	12,7	12	0	8	18	0	0.4	0	0	38
FR	12060068	Sant'Elia Fiumerapido	41	17	13	11	24	0	0.4	0	0	44
RM	12058099	Sant'Oreste	43,5	18	1	11	21	0	0.6	0	0	9
RM	12058101	Saracinesco	11	13	0	9	24	0	0.6	0	0	46
RI	12057064	Scandriglia	63,1	13	0	9	12	0	0.3	0	0	33
RI	12057065	Selci	7,8	16	0	11	14	0	0.5	0	0	15
FR	12060072	Settefrati	50,6	9	0	7	6	0	0.2	0	0	37
FR	12060074	Sora	71,8	21	13	16	25	0	0.3	0	0	65
VT	12056048	Soriano nel Cimino	78,6	16	0	11	19	0	0.9	0	0	2
RI	12057066	Stimigliano	11,4	17	0	11	21	0	0.6	0	0	11
RM	12058103	Subiaco	63,4	13	0	8	13	0	0.3	0	0	42
RI	12057067	Tarano	20,1	16	0	11	17	0	0.6	0	0	13
FR	12060077	Terelle	31,7	15	9	10	21	0	0.3	0	0	53
RI	12057068	Toffia	11,2	14	0	10	13	0	0.4	0	0	27
FR	12060078	Torre Cajetani	11,6	15	0	7	18	0	0.3	0	0	36
RI	12057070	Torri in Sabina	26,2	16	0	11	14	0	0.5	0	0	22
RI	12057069	Torricella in Sabina	25,8	14	1	10	14	0	0.7	0	0	29
RM	12058106	Torrta Tiberina	10,8	17	0	11	24	0	0.6	0	0	17
FR	12060080	Trevi nel Lazio	54,5	9	0	6	9	0	0.2	0	0	46
FR	12060081	Trivigliano	12,7	17	1	7	21	0	0.4	0	0	36
RI	12057071	Turania	8,6	8	0	7	8	0	0.3	0	0	27
RI	12057072	Vacone	9,1	14	0	10	13	0	0.5	0	0	20
VT	12056053	Valentano	43,3	16	0	9	7	0	0.3	0	0	4
RM	12058108	Vallepietra	51,5	7	0	5	4	0	0.2	0	0	31
VT	12056054	Vallerano	15,5	17	0	11	15	0	0.5	0	0	1
FR	12060084	Vallerotonda	59,7	8	0	6	9	0	0.4	0	0	39
RM	12058109	Vallinfreda	16,8	9	0	7	12	0	0.3	0	0	30
RI	12057073	Varco Sabino	24,6	9	0	7	6	0	0.2	0	0	28
VT	12056055	Vasanello	28,6	17	1	12	20	0	0.8	0	0	3
FR	12060087	Vico nel Lazio	45,8	21	10	9	34	0	0.5	0	0	47
RM	12058112	Vicovaro	36,1	17	0	11	30	0	0.7	0	0	43
VT	12056058	Vignanello	20,5	17	1	12	15	0	0.5	0	0	0
FR	12060088	Villa Latina	17	10	0	7	8	0	0.2	0	0	39

IT1211 ZONA APPENNINICA												
Provincia	Cod. ISTAT	Nome	Area (km ²)	PM10		PM2.5	NO ₂		C ₆ H ₆	CO	SO ₂	**O ₃
				media	superi	media	media	superi	media	superi	superi	superi
VT	12056059	Viterbo	406,3	19	0	13	21	0	0.9	0	0	2
FR	12060091	Viticuso	21,1	6	0	5	5	0	0.3	0	0	37
VT	12056060	Vitorchiano	29,8	16	0	11	19	0	0.8	0	0	0
RM	12058113	Vivaro Romano	12,2	9	0	7	12	0	0.3	0	0	30

(**) –calcolato come media su 3 anni

Per la zona Appenninica le criticità si riscontrano solo per l'O₃: il numero di superamenti come massimo della media mobile di 8 ore dei 120 µg/m³ mediato su 2016-2018 è maggiore del massimo consentito (25 annui) in 111 comuni su 201 della zona Appenninica.

7.6.4 Zona Litoranea

Nella tabella seguente è riportata la caratterizzazione, per ogni comune della Zona Litoranea, in base alla valutazione dello stato della qualità dell'aria del 2018.

Tabella 7.24 - Caratterizzazione dei comuni nella Zona Litoranea.

IT1213 ZONA LITORANEA												
Provincia	Cod. ISTAT	Nome	Area (km ²)	PM10		PM2.5	NO ₂		C ₆ H ₆	CO	SO ₂	**O ₃
				media	superi	media	media	superi	media	superi	superi	superi
RM	12058004	Allumiere	97,9	17	1	9	13	0	0.3	0	0	11
RM	12058007	Anzio	43,5	22	3	11	20	0	0.7	0	0	45
LT	12059001	Aprilia	177,7	24	3	12	24	0	0.9	0	0	10
RM	12058117	Ardea	50,9	22	3	10	23	0	0.9	0	0	52
VT	12056002	Arlena di Castro	22,3	16	0	9	9	0	0.4	0	0	2
RM	12058011	Artena	54,2	27	21	16	42	0	1.1	0	0	42
VT	12056004	Barbarano Romano	37,3	15	0	9	14	0	0.5	0	0	1
VT	12056005	Bassano Romano	37,4	15	0	10	12	0	0.4	0	0	0
LT	12059002	Bassiano	31,6	15	0	8	19	0	0.4	0	0	34
VT	12056007	Blera	92,8	16	0	10	13	0	0.5	0	0	3
RM	12058013	Bracciano	142,4	15	0	10	12	0	0.4	0	0	4
LT	12059003	Campodimele	38,2	12	0	6	8	0	0.2	0	0	45
RM	12058016	Canale Monterano	36,8	15	0	10	10	0	0.3	0	0	2
VT	12056012	Canino	123,5	15	0	9	7	0	0.3	0	0	4
VT	12056014	Capranica	40,7	15	0	10	14	0	0.5	0	0	1
LT	12059004	Castelforte	29,9	12	0	9	15	0	0.4	0	0	52
RM	12058029	Cerveteri	125,4	17	0	11	14	0	0.5	0	0	13
LT	12059005	Cisterna di Latina	142,8	19	2	11	26	0	0.5	0	0	38
RM	12058032	Civitavecchia	72,3	19	2	10	21	0	0.4	0	0	24
LT	12059006	Cori	86	16	0	10	18	0	0.3	0	0	40

IT1213 ZONA LITORANEA													
Provincia	Cod. ISTAT	Nome	Area (km ²)	PM10		PM2.5		NO ₂		C ₆ H ₆	CO	SO ₂	**O ₃
				media	superi	media	media	superi	media	superi	superi	superi	
RM	12058120	Fiumicino	213,4	21	2	15	49	3	2.9	0	0	90	
LT	12059007	Fondi	142,3	23	8	10	21	0	0.3	0	0	21	
LT	12059008	Formia	73,5	23	6	12	27	0	0.6	0	0	25	
LT	12059009	Gaeta	28,5	23	7	10	28	0	0.7	0	0	21	
RM	12058043	Genzano di Roma	18,3	17	7	12	18	0	0.4	0	0	49	
LT	12059010	Itri	101,2	22	6	10	22	0	0.5	0	0	25	
RM	12058116	Ladispoli	26	17	0	11	14	0	0.5	0	0	17	
RM	12058050	Lanuvio	44	22	3	10	19	0	0.5	0	0	51	
RM	12058115	Lariano	27	17	0	10	22	0	0.4	0	0	38	
LT	12059011	Latina	277,8	23	5	13	27	0	1.4	0	0	44	
LT	12059012	Lenola	45,7	15	0	7	15	0	0.3	0	0	45	
LT	12059013	Maenza	42,6	16	1	8	19	0	0.7	0	0	42	
RM	12058054	Manziana	23,8	15	0	10	10	0	0.3	0	0	2	
LT	12059014	Minturno	42,1	22	7	12	27	0	0.5	0	0	30	
VT	12056035	Montalto di Castro	189,5	14	0	8	6	0	0.3	0	0	47	
VT	12056037	Monte Romano	86	16	0	10	13	0	0.6	0	0	3	
LT	12059015	Monte San Biagio	66,4	11	0	7	9	0	0.3	0	0	62	
RM	12058070	Nemi	7,2	13	3	11	12	0	0.4	0	0	47	
RM	12058072	Nettuno	71,8	22	3	11	21	0	0.7	0	0	31	
LT	12059016	Norma	30,8	15	0	9	18	0	0.3	0	0	31	
VT	12056041	Oriolo Romano	19,2	15	0	10	11	0	0.3	0	0	1	
RM	12058079	Pomezia	110,9	14	0	11	25	0	1.5	0	0	97	
LT	12059017	Pontinia	112,2	17	0	11	19	0	0.3	0	0	33	
LT	12059019	Priverno	56,8	15	1	9	18	0	0.5	0	0	32	
LT	12059020	Prossedi	36,1	22	12	8	21	0	1.0	0	0	35	
LT	12059022	Rocca Massima	18,1	15	1	8	12	0	0.3	0	0	34	
LT	12059021	Roccagorga	24	16	0	9	18	0	0.4	0	0	35	
LT	12059023	Roccasecca dei Volsci	23,6	15	0	7	16	0	0.4	0	0	39	
LT	12059024	Sabaudia	144,3	23	4	12	22	0	0.4	0	0	29	
LT	12059025	San Felice Circeo	32,1	22	0	9	12	0	0.3	0	0	35	
RM	12058097	Santa Marinella	49,3	19	1	9	20	0	0.4	0	0	8	
LT	12059026	Santi Cosma e Damiano	31,6	20	7	13	23	0	0.5	0	0	21	
LT	12059027	Sermoneta	44,9	19	2	11	24	0	1.2	0	0	30	
LT	12059028	Sezze	101,4	18	3	11	22	0	0.4	0	0	37	
LT	12059029	Sonnino	63,8	14	0	9	12	0	0.3	0	0	51	
LT	12059030	Sperlonga	18	23	7	9	22	0	0.4	0	0	16	
LT	12059031	Spigno Saturnia	38,7	13	0	10	18	0	0.4	0	0	54	
VT	12056049	Sutri	60,9	17	0	11	13	0	0.4	0	0	1	
VT	12056050	Tarquinia	279	17	0	9	9	0	0.3	0	0	26	

IT1213 ZONA LITORANEA													
Provincia	Cod. ISTAT	Nome	Area (km ²)	PM10		PM2.5		NO ₂		C ₆ H ₆	CO	SO ₂	**O ₃
				media	superi	media	media	superi	media	superi	superi	superi	
LT	12059032	Terracina	136,4	24	8	11	15	0	0.3	0	0	0	20
VT	12056051	Tessennano	14,7	16	0	9	8	0	0.3	0	0	0	2
RM	12058105	Tolfa	168	17	1	9	15	0	0.4	0	0	0	10
RM	12058107	Trevignano Romano	39,4	16	0	10	12	0	0.4	0	0	0	4
VT	12056052	Tuscania	208	16	0	9	11	0	0.5	0	0	0	4
VT	12056056	Vejano	44,3	15	0	9	13	0	0.4	0	0	0	2
RM	12058111	Velletri	129,6	20	5	14	22	0	0.4	0	0	0	43
VT	12056057	Vetralla	113,1	16	0	10	17	0	0.8	0	0	0	2
VT	12056046	Villa San Giovanni in Tuscia	5,3	16	0	10	13	0	0.5	0	0	0	1

(**) –calcolato come media su 3 anni

Relativamente al Comune di Ventotene si evidenzia che sono state effettuate due campagne di misura con un campionario di PM10, per una durata complessiva di 63 giorni, in queste campagne è stato rilevato un valore medio della concentrazione di PM10 pari a 19 ug/m³ e nessun superamento del valore limite giornaliero di 50 ug/m³. Poiché l'area del Comune rimane esterna al dominio di calcolo della catena modellistica e, considerato che la durata della campagna rispetta il periodo di copertura temporale previsto per le misure indicative, si è deciso di utilizzare tali valori come riferimento per la valutazione della qualità dell'aria di Ventotene.

Nella zona Litoranea le criticità sono:

- Relativamente alla media annua di NO₂, il valore limite di 40 µg/m³ viene superato nei comuni di Artena e Fiumicino, più prossimi all'Agglomerato di Roma.
- Relativamente all'O₃ si ha l'eccedenza del numero massimo di superamenti giornalieri di 120 µg/m³ per la media mobile massima su 8 ore in 36 comuni su un totale di 68.

Conclusioni

Il documento riporta la valutazione annuale della qualità dell'aria del 2018, realizzata come previsto dal d.lgs. 155/2010, combinando i diversi strumenti previsti dalla normativa.

In particolare, la valutazione della qualità dell'aria sul territorio regionale è il risultato della combinazione dei campi di concentrazione forniti dal sistema modellistico operativo presso il Centro Regionale della Qualità dell'Aria con le misure fornite dalla rete di monitoraggio mediante tecniche di *data fusion* (assimilazione a posteriori).

Il sistema modellistico utilizzato è un sistema di tipo integrato, articolato in moduli specialistici per il trattamento delle diverse informazioni necessarie alla valutazione della qualità dell'aria (caratteristiche del sito, orografia e uso del suolo, meteorologia, emissioni, dispersione, deposizione e chimica dell'atmosfera) e di post-processor finalizzati sia alla visualizzazione grafica dei campi 2D e 3D utilizzati e prodotti dal sistema modellistico, sia alla verifica dei risultati prodotti mediante il confronto con i dati misurati.

L'assimilazione è stata effettuata a partire dai dati orari di concentrazioni dei vari inquinanti monitorati in ogni stazione operativa con una copertura dati di almeno il 75%.

Inoltre, ai fini dell'assimilazione dei dati di PM10, le misure dalla rete fissa sono state integrate con le misure effettuate con i laboratori mobili nelle varie campagne di monitoraggio del 2018, ricostruendo statisticamente le serie giornaliere delle concentrazioni (misura di stima obbiettiva), mediante uno stimatore statistico "Best Linear Unbiased Estimator".

A partire dalla distribuzione spaziale della concentrazione degli inquinanti su tutto il territorio regionale, ad ogni Comune è stata associato lo stato della qualità dell'aria secondo la metodologia descritta nel capitolo 7.

La valutazione della qualità dell'aria è stata effettuata su base comunale ma, in conformità con le previsioni normative, le misure di contrasto all'inquinamento devono essere invece definite dalla Regione per le aree di superamento all'interno delle zone.

Nelle tabelle seguenti viene riportata una sintesi della valutazione della qualità dell'aria 2018 nella regione Lazio.

QUALITÀ DELL'ARIA NEL LAZIO	
Inquinante	Qualità dell'aria
Benzene	Nessun superamento dei limiti normativi.
CO	Nessun superamento dei limiti normativi.
SO ₂	Nessun superamento dei limiti normativi.
NO ₂	La concentrazione media annuale di NO ₂ risulta ancora critica nei comuni di Roma e Ciampino, viene superata anche in altri 3 comuni dell'Agglomerato di Roma, nei Comuni più popolosi della Valle del Sacco in prossimità dell'autostrada e nei comuni di Artena e Fiumicino. Non ci sono superamenti del numero massimo consentito di superamenti del limite orario in nessuna zona della regione.
PM10	La concentrazione media annua è inferiore al valore limite in tutto il Lazio. Il numero di superamenti del valore limite giornaliero di PM10 eccede il massimo consentito solo nella Valle del Sacco, dove sono in superamento 17 comuni, alcuni con un numero di superamenti più del doppio rispetto al consentito.

QUALITA' DELL'ARIA NEL LAZIO	
Inquinante	Qualità dell'aria
PM2.5	Nessun superamento dei limiti normativi.
O ₃	Superamento del valore obiettivo in tutti i comuni della zona Valle del Sacco, nella quasi totalità di quelli dell'agglomerato di Roma (eccetto Morlupo e Castelnuovo di Porto) e in circa il 60% di quelli delle zone Litoranea e Appenninica. Si rilevano superamenti sia del valore obiettivo che per l'AOT40 in diverse stazioni della rete.
Benzo(a)pirene	Superato il valore limite per la media annuale solo nella Valle del Sacco, nelle stazioni di Colferro Europa e Frosinone scalo.
Metalli	Nessun superamento dei limiti normativi.

Per la qualità dell'aria 2018 nel Lazio si registra un generale miglioramento per ciò che attiene ai livelli di ozono rispetto al 2017 pur rimanendo gli standard mediati su più anni diffusamente sopra ai limiti nella regione.

Permangono nel 2018 alcune criticità per il particolato (PM10) come numero di superamenti del valore limite giornaliero soprattutto nella Valle del Sacco e alcune criticità per la media annua del biossido di azoto (NO₂), nell'Agglomerato di Roma e nelle zone urbane lungo l'autostrada A1 nella Valle del Sacco. Si registrano, per quanto riguarda biossido di azoto, livelli in lieve miglioramento rispetto al 2017.

ALLEGATO 1: Tabelle per la classificazione comunale 2018

Tabella 1.a - Valori degli standard 2018 computati con modello a risoluzione 4X4 km sul Dominio del Lazio.

cod ISTAT	COMUNI	nome	zona	PM10			PM2.5			NO ₂			BENZENE			CO			SO ₂			O ₃							
				media annua			n° sup. giornalieri			media annua			n° sup. orari			media annua			n° sup. max media 8ore			n° sup. giornalieri			n° sup. 120 µg/m ³ della max media 8 ore				
				MIN	MED	MAX	VI=50 µg/m ³	MIN	MED	MAX	MIN	MED	MAX	VI=200 µg/m ³	MIN	MED	MAX	VI=10 ng/m ³	MIN	MED	MAX	VI=125 µg/m ³	MIN	MED	MAX	MIN	MED	MAX	
12058036	Fiano Romano	Roma	16	17	18	0	0	0	11	12	12	18	26	31	0	0	0	0.5	0.7	0.8	0	0	0	0	0	0	7	11	15
12058068	Mortufo	Roma	16	17	18	0	0	0	10	11	11	14	19	21	0	0	0	0.4	0.5	0.6	0	0	0	0	0	0	2	6	8
12058004	Allumiere	Litoranea	15	16	17	0	1	1	8	9	9	6	9	13	0	0	0	0.3	0.3	0.3	0	0	0	0	0	0	3	12	19
12058007	Anzio	Litoranea	17	20	22	0	0	3	8	10	11	12	18	20	0	0	0	0.3	0.5	0.7	0	0	0	0	0	0	5	15	44
12059001	Aprilia	Litoranea	20	22	24	1	3	3	9	11	12	18	20	24	0	0	0	0.4	0.6	0.9	0	0	0	0	0	0	2	5	14
12058117	Ardea	Litoranea	18	20	22	0	1	3	9	10	10	14	20	23	0	0	0	0.4	0.6	0.9	0	0	0	0	0	0	2	10	45
12056002	Artena di Castro	Litoranea	14	15	16	0	0	0	8	9	9	6	7	9	0	0	0	0.3	0.3	0.4	0	0	0	0	0	0	1	2	5
12056004	Barbarano Romano	Litoranea	14	14	15	0	0	0	9	9	9	9	12	14	0	0	0	0.3	0.4	0.5	0	0	0	0	0	0	0	1	3
12056005	Bassano Romano	Litoranea	14	14	15	0	0	0	9	9	10	10	11	12	0	0	0	0.3	0.3	0.4	0	0	0	0	0	0	0	0	0
12056007	Blera	Litoranea	14	15	16	0	0	0	8	9	10	7	9	13	0	0	0	0.3	0.3	0.5	0	0	0	0	0	0	0	2	7
12058013	Bracciano	Litoranea	14	14	15	0	0	0	8	9	10	8	10	12	0	0	0	0.3	0.3	0.4	0	0	0	0	0	0	0	2	8
12058016	Canale Monterano	Litoranea	14	14	15	0	0	0	8	9	10	8	9	10	0	0	0	0.3	0.3	0.3	0	0	0	0	0	0	0	1	3
12056012	Cantino	Litoranea	12	13	15	0	0	0	8	8	9	4	5	7	0	0	0	0.3	0.3	0.3	0	0	0	0	0	0	2	3	7
12056014	Capranica	Litoranea	14	14	15	0	0	0	9	9	10	11	13	14	0	0	0	0.3	0.4	0.5	0	0	0	0	0	0	0	0	2
12058029	Cerveteri	Litoranea	14	15	17	0	0	0	8	9	11	8	11	14	0	0	0	0.3	0.4	0.5	0	0	0	0	0	0	3	4	15
12058032	Civitavecchia	Litoranea	15	17	19	0	1	2	8	9	10	5	13	21	0	0	0	0.3	0.3	0.4	0	0	0	0	0	0	1	5	38
12059007	Fondi	Litoranea	16	21	23	0	5	8	8	9	10	12	18	21	0	0	0	0.3	0.3	0.3	0	0	0	0	0	0	1	6	21
12059008	Formia	Litoranea	11	18	23	0	3	6	7	9	12	7	18	27	0	0	0	0.3	0.4	0.6	0	0	0	0	0	0	7	14	18
12059009	Gaeta	Litoranea	21	22	23	5	6	7	8	9	10	20	24	28	0	0	0	0.4	0.5	0.7	0	0	0	0	0	0	9	13	27
12059010	Itri	Litoranea	11	17	22	0	2	6	7	8	10	7	15	22	0	0	0	0.3	0.3	0.5	0	0	0	0	0	0	7	12	18
12058116	Ladispoli	Litoranea	16	17	17	0	0	0	9	10	11	10	13	14	0	0	0	0.4	0.5	0.5	0	0	0	0	0	0	3	9	16

cod ISTAT	nome	zona	PM10						PM2.5			NO ₂			BENZENE			CO			SO ₂			O ₃											
			media annua			n° sup. giornalieri			media annua			n° sup. orari			media annua			n° sup. max media 8ore			n° sup. giornalieri			n° sup. 120 µg/m ³ della max media 8 ore											
			MIN	MED	MAX	MIN	MED	MAX	MIN	MED	MAX	MIN	MED	MAX	MIN	MED	MAX	MIN	MED	MAX	MIN	MED	MAX	MIN	MED	MAX	MIN	MED	MAX						
12058002	Agosta	Appenninica	7	9	10	0	0	0	6	6	6	6	6	6	9	9	13	0	0	0	0.2	0.3	0.3	0	0	0	0	0	0	0	0	0	28	29	30
12057002	Amarice	Appenninica	5	7	8	0	0	0	4	5	7	1	2	3	0	0	0	0.2	0.2	0.2	0	0	0	0	0	0	0	0	0	0	0	0	0	2	3
12058006	Anticoli Corrado	Appenninica	10	10	11	0	0	0	7	8	8	11	15	18	0	0	0	0.3	0.4	0.4	0	0	0	0	0	0	0	0	0	0	0	0	25	29	30
12057003	Androco	Appenninica	7	8	10	0	0	0	6	6	8	3	3	4	0	0	0	0.2	0.2	0.2	0	0	0	0	0	0	0	0	0	0	0	0	4	6	9
12058010	Arsoli	Appenninica	7	9	10	0	0	0	6	7	7	6	12	15	0	0	0	0.2	0.3	0.4	0	0	0	0	0	0	0	0	0	0	24	26	30		
12057004	Ascrea	Appenninica	8	9	11	0	0	0	6	7	8	5	7	9	0	0	0	0.2	0.3	0.3	0	0	0	0	0	0	0	0	0	0	11	13	15		
12056003	Bagnoregio	Appenninica	13	14	16	0	0	0	10	10	10	8	9	11	0	0	0	0.4	0.5	0.6	0	0	0	0	0	0	0	0	0	0	0	0	1	1	3
12056006	Bassano in Teverina	Appenninica	15	16	16	0	0	0	11	11	11	17	19	20	0	0	0	0.7	0.7	0.9	0	0	0	0	0	0	0	0	0	0	2	2	3		
12057005	Belmonte in Sabina	Appenninica	12	14	16	0	1	1	9	10	11	10	13	16	0	0	0	0.4	0.6	0.8	0	0	0	0	0	0	0	0	0	0	11	13	14		
12056008	Bolsena	Appenninica	14	15	16	0	0	0	9	10	10	7	8	11	0	0	0	0.3	0.4	0.5	0	0	0	0	0	0	0	0	0	0	0	0	6	6	12
12056009	Bomarzo	Appenninica	14	14	15	0	0	0	10	11	11	13	15	19	0	0	0	0.6	0.7	1.1	0	0	0	0	0	0	0	0	0	0	0	0	0	1	3
12057006	Borbora	Appenninica	8	9	10	0	0	0	6	7	8	3	4	4	0	0	0	0.2	0.2	0.2	0	0	0	0	0	0	0	0	0	0	3	4	6		
12057008	Borgo Velino	Appenninica	8	10	11	0	0	1	6	7	8	3	4	6	0	0	0	0.2	0.2	0.2	0	0	0	0	0	0	0	0	0	0	6	8	10		
12057007	Borghese	Appenninica	5	6	7	0	0	0	4	5	6	2	4	9	0	0	0	0.2	0.2	0.3	0	0	0	0	0	0	0	0	0	0	2	4	9		
12056010	Calcata	Appenninica	16	17	17	0	1	2	10	11	11	13	14	14	0	0	0	0.4	0.4	0.5	0	0	0	0	0	0	0	0	0	0	0	0	0	2	4
12058014	Camereta Nuova	Appenninica	5	6	7	0	0	0	4	5	5	2	3	4	0	0	0	0.2	0.2	0.2	0	0	0	0	0	0	0	0	0	0	14	20	26		
12056011	Canequina	Appenninica	12	13	15	0	0	0	8	9	11	13	13	15	0	0	0	0.5	0.5	0.6	0	0	0	0	0	0	0	0	0	0	0	0	0	0	2
12057009	Cantalice	Appenninica	8	12	18	0	1	2	6	9	13	3	7	19	0	0	0	0.2	0.3	0.8	0	0	0	0	0	0	0	0	0	0	3	6	11		
12057010	Cantalupo in Sabina	Appenninica	15	16	16	0	0	0	10	10	11	13	14	17	0	0	0	0.4	0.4	0.5	0	0	0	0	0	0	0	0	0	0	9	12	12		
12058017	Canturano	Appenninica	9	10	11	0	0	0	6	7	8	9	11	14	0	0	0	0.3	0.3	0.3	0	0	0	0	0	0	0	0	0	0	27	27	28		
12056013	Capodimonte	Appenninica	16	16	17	0	0	0	9	9	10	7	8	11	0	0	0	0.3	0.3	0.4	0	0	0	0	0	0	0	0	0	0	1	6	11		
12056015	Caprarola	Appenninica	12	14	17	0	0	0	8	9	11	12	13	15	0	0	0	0.4	0.5	0.7	0	0	0	0	0	0	0	0	0	0	0	1	2		
12056016	Carbognano	Appenninica	15	16	18	0	0	2	10	11	12	12	14	17	0	0	0	0.4	0.4	0.5	0	0	0	0	0	0	0	0	0	0	0	0	0	0	0
12057011	Casprota	Appenninica	13	14	14	0	0	0	10	10	10	13	13	13	0	0	0	0.4	0.4	0.4	0	0	0	0	0	0	0	0	0	0	14	15	17		

cod ISTAT	nome	zona	PM10												PM2.5						NO ₂						BENZENE						CO						SO ₂						O ₃		
			media annua						n° sup. giornalieri						media annua						n° sup. orari						media annua						n° sup. max media 8ore						n° sup. giornalieri						n° sup. 120 µg/m ³ della max media 8 ore		
			MIN	MED	MAX	MIN	MED	MAX	MIN	MED	MAX	MIN	MED	MAX	MIN	MED	MAX	MIN	MED	MAX	MIN	MED	MAX	MIN	MED	MAX	MIN	MED	MAX	MIN	MED	MAX	MIN	MED	MAX	MIN	MED	MAX									
12057012	Casperia	Appenninica	14	14	16	0	0	1	9	10	10	10	13	13	14	0	0	0	0.4	0.5	0.6	0	0	0	0	0	0	0	0	0	0	0	0	0	12	12	15										
12057013	Castel di Tora	Appenninica	8	9	10	0	0	0	6	7	8	5	6	8	0	0	0	0.2	0.2	0.3	0	0	0	0	0	0	0	0	0	0	0	0	0	12	13	15											
12058023	Castel Madama	Appenninica	13	15	20	0	0	1	9	11	13	17	26	30	0	0	0	0.4	0.6	0.8	0	0	0	0	0	0	0	0	0	0	0	0	21	26	31												
12057015	Castel Sant'Angelo	Appenninica	8	11	12	0	0	1	6	8	9	3	6	9	0	0	0	0.2	0.3	0.3	0	0	0	0	0	0	0	0	0	0	0	0	7	9	10												
12056017	Castel Sant'Elia	Appenninica	17	18	19	0	0	2	3	11	11	12	14	16	0	0	0	0.4	0.4	0.4	0	0	0	0	0	0	0	0	0	0	0	0	0	0	0	1											
12057014	Castelnuovo di Farfa	Appenninica	14	14	15	0	0	0	10	10	10	13	13	13	0	0	0	0.4	0.4	0.4	0	0	0	0	0	0	0	0	0	0	0	0	0	15	18	18											
12056018	Castiglione in Teverina	Appenninica	12	13	14	0	0	0	9	10	10	9	9	10	0	0	0	0.6	0.6	0.7	0	0	0	0	0	0	0	0	0	0	0	0	0	2	2	4											
12056019	Celerno	Appenninica	14	14	15	0	0	0	10	10	11	12	13	0	0	0	0.4	0.5	0.6	0	0	0	0	0	0	0	0	0	0	0	0	0	0	0	0	1											
12056020	Cellere	Appenninica	13	15	16	0	0	0	8	9	9	5	6	8	0	0	0	0.3	0.3	0.3	0	0	0	0	0	0	0	0	0	0	0	0	2	3	5												
12058027	Cerreto Laziale	Appenninica	10	11	12	0	0	0	7	8	8	11	15	17	0	0	0	0.3	0.4	0.4	0	0	0	0	0	0	0	0	0	0	0	0	27	28	29												
12058028	Cervara di Roma	Appenninica	6	7	10	0	0	0	4	6	7	3	5	13	0	0	0	0.2	0.2	0.3	0	0	0	0	0	0	0	0	0	0	0	0	23	27	30												
12058030	Ciciliano	Appenninica	11	12	13	0	0	0	8	9	9	15	17	21	0	0	0	0.4	0.4	0.5	0	0	0	0	0	0	0	0	0	0	0	0	27	29	31												
12058031	Circeo Romano	Appenninica	9	10	10	0	0	0	7	8	8	8	16	18	0	0	0	0.3	0.4	0.4	0	0	0	0	0	0	0	0	0	0	0	0	17	24	28												
12057016	Citraduciale	Appenninica	9	13	20	0	1	7	7	9	14	5	9	21	0	0	0	0.2	0.4	0.8	0	0	0	0	0	0	0	0	0	0	0	9	11	14													
12057017	Citrateale	Appenninica	8	9	10	0	0	0	6	7	8	3	3	4	0	0	0	0.2	0.2	0.2	0	0	0	0	0	0	0	0	0	0	0	2	3	3													
12056021	Civita Castellana	Appenninica	16	18	19	0	2	4	11	12	13	14	19	25	0	0	0	0.4	0.5	0.7	0	0	0	0	0	0	0	0	0	0	0	0	0	3	3	11											
12056022	Civitella d'Agliano	Appenninica	12	13	14	0	0	0	9	10	10	9	10	11	0	0	0	0.5	0.6	0.7	0	0	0	0	0	0	0	0	0	0	0	1	2	3													
12058033	Civitella San Paolo	Appenninica	16	17	17	0	0	1	11	11	11	18	22	24	0	0	0	0.5	0.6	0.6	0	0	0	0	0	0	0	0	0	0	0	7	9	11													
12057018	Collalto Sabino	Appenninica	7	7	8	0	0	0	6	6	6	5	6	10	0	0	0	0.2	0.3	0.3	0	0	0	0	0	0	0	0	0	0	0	11	13	15													
12057019	Colle di Tora	Appenninica	8	10	10	0	0	0	6	7	8	6	8	8	0	0	0	0.2	0.3	0.3	0	0	0	0	0	0	0	0	0	0	0	12	14	15													
12057020	Collegrove	Appenninica	7	8	8	0	0	0	6	6	6	5	6	6	0	0	0	0.2	0.2	0.2	0	0	0	0	0	0	0	0	0	0	0	12	14	15													
12057021	Collevecchio	Appenninica	15	16	18	0	0	1	10	11	12	13	17	24	0	0	0	0.4	0.6	0.7	0	0	0	0	0	0	0	0	0	0	0	8	10	11													
12057022	Colli sul Velino	Appenninica	14	15	16	1	1	1	10	10	11	12	13	14	0	0	0	0.5	0.6	0.7	0	0	0	0	0	0	0	0	0	0	13	15	17														
12057023	Concerviano	Appenninica	9	11	14	0	0	1	7	8	10	6	9	13	0	0	0	0.2	0.3	0.5	0	0	0	0	0	0	0	0	0	0	0	11	12	13													

cod ISTAT	nome	zona	PM10						PM2.5			NO ₂			BENZENE			CO			SO ₂			O ₃						
			media annua			n° sup. giornalieri			media annua			n° sup. orari			media annua			n° sup. max media 8ore			n° sup. giornalieri			n° sup. 120 µg/m ³ della max media 8 ore						
			MIN	MED	MAX	MIN	MED	MAX	MIN	MED	MAX	MIN	MED	MAX	MIN	MED	MAX	MIN	MED	MAX	MIN	MED	MAX	MIN	MED	MAX				
12057024	Configni	Appenninica	13	14	14	0	0	0	9	10	10	12	12	14	0	0	0	0.5	0.5	0.9	0	0	0	0	0	0	13	14	17	
12057025	Contigliano	Appenninica	14	16	18	0	1	2	10	11	13	12	15	18	0	0	0	0.5	0.7	0.8	0	0	0	0	0	0	11	12	15	
12056023	Cotrohano	Appenninica	16	17	19	0	1	4	11	11	13	15	15	25	0	0	0	0.4	0.5	0.7	0	0	0	0	0	0	0	0	6	
12057026	Cotanello	Appenninica	13	14	16	0	1	1	10	10	11	12	13	14	0	0	0	0.5	0.6	0.7	0	0	0	0	0	0	12	13	15	
12056024	Fabbrica di Roma	Appenninica	15	17	19	0	1	4	10	12	13	15	17	0	0	0	0.4	0.4	0.5	0	0	0	0	0	0	0	0	0	1	
12056025	Faleria	Appenninica	17	17	19	1	2	3	11	11	12	13	15	17	0	0	0	0.4	0.5	0.5	0	0	0	0	0	0	0	0	2	4
12057027	Fara in Sabina	Appenninica	13	15	17	0	0	0	9	10	12	12	15	28	0	0	0	0.3	0.4	0.7	0	0	0	0	0	0	12	18	19	
12056026	Farnese	Appenninica	13	14	15	0	0	0	8	9	9	4	5	6	0	0	0	0.3	0.3	0.3	0	0	0	0	0	0	2	3	5	
12057028	Fiamignano	Appenninica	6	7	8	0	0	0	5	6	6	3	4	4	0	0	0	0.2	0.2	0.2	0	0	0	0	0	0	5	6	9	
12058037	Filacciano	Appenninica	16	16	16	0	0	0	11	11	11	14	18	23	0	0	0	0.4	0.5	0.6	0	0	0	0	0	0	8	9	12	
12060034	Filetino	Appenninica	5	5	6	0	0	0	4	4	5	2	2	3	0	0	0	0.2	0.2	0.2	0	0	0	0	0	0	7	13	15	
12057029	Forano	Appenninica	16	16	16	0	0	0	10	11	11	14	15	17	0	0	0	0.4	0.5	0.5	0	0	0	0	0	0	9	11	12	
12057030	Frasso Sabino	Appenninica	13	14	14	0	0	0	9	10	10	11	13	13	0	0	0	0.3	0.4	0.4	0	0	0	0	0	0	16	16	18	
12056027	Gallese	Appenninica	15	17	18	0	1	1	10	12	13	15	19	28	0	0	0	0.4	0.6	0.8	0	0	0	0	0	0	0	3	11	
12058044	Genano	Appenninica	11	11	13	0	0	0	8	8	9	14	14	17	0	0	0	0.3	0.3	0.4	0	0	0	0	0	0	26	28	28	
12056028	Gradoli	Appenninica	15	15	16	0	0	0	9	9	10	6	9	9	0	0	0	0.3	0.3	0.4	0	0	0	0	0	0	1	5	12	
12056029	Graffignano	Appenninica	13	13	14	0	0	0	10	10	11	10	12	14	0	0	0	0.5	0.6	0.7	0	0	0	0	0	0	1	2	2	
12057031	Greccio	Appenninica	15	16	17	1	1	1	11	11	12	14	15	17	0	0	0	0.6	0.7	0.8	0	0	0	0	0	0	12	13	15	
12056030	Grotte di Castro	Appenninica	13	15	15	0	0	0	9	10	10	5	6	7	0	0	0	0.3	0.3	0.4	0	0	0	0	0	0	1	2	9	
12056031	Ischia di Castro	Appenninica	11	13	15	0	0	0	7	8	9	4	4	7	0	0	0	0.3	0.3	0.3	0	0	0	0	0	0	2	5	10	
12058048	Jenne	Appenninica	5	7	9	0	0	0	4	5	7	2	4	6	0	0	0	0.2	0.2	0.2	0	0	0	0	0	0	16	22	25	
12057032	Labro	Appenninica	13	14	14	1	1	2	9	10	10	9	12	13	0	0	0	0.4	0.5	0.7	0	0	0	0	0	10	15	17		
12056032	Latona	Appenninica	14	15	16	0	0	0	9	9	10	5	6	7	0	0	0	0.3	0.3	0.3	0	0	0	0	0	1	1	3	3	
12057033	Leonessa	Appenninica	8	10	12	0	1	2	6	8	9	3	3	5	0	0	0	0.2	0.2	0.3	0	0	0	0	0	0	2	4	8	

cod ISTAT	nome	zona	PM10						PM2.5			NO ₂			BENZENE			CO			SO ₂			O ₃						
			media annua			n° sup. giornalieri			media annua			n° sup. orari			media annua			n° sup. max media 8ore			n° sup. giornalieri			n° sup. 120 µg/m ³ della max media 8 ore						
			MIN	MED	MAX	MIN	MED	MAX	MIN	MED	MAX	MIN	MED	MAX	MIN	MED	MAX	MIN	MED	MAX	MIN	MED	MAX	MIN	MED	MAX				
12058051	Licenza	Appenninca	8	8	10	0	0	0	6	7	8	6	7	7	14	0	0	0	0.2	0.3	0.4	0	0	0	0	0	0	16	20	31
12057034	Longone Sabino	Appenninca	10	12	14	0	0	1	7	9	10	7	10	13	0	0	0	0	0.3	0.4	0.6	0	0	0	0	0	10	12	13	
12056033	Lutfrano	Appenninca	13	14	14	0	0	0	10	10	10	8	9	10	0	0	0	0	0.4	0.6	1.0	0	0	0	0	0	1	2	3	
12058052	Magliano Romano	Appenninca	16	16	18	0	0	1	10	10	11	13	14	17	0	0	0	0	0.4	0.4	0.5	0	0	0	0	0	2	3	4	
12057035	Magliano Sabina	Appenninca	15	17	19	0	1	4	10	11	13	13	20	28	0	0	0	0	0.5	0.6	0.8	0	0	0	0	0	3	8	11	
12058053	Mandela	Appenninca	9	11	13	0	0	0	7	8	9	8	15	24	0	0	0	0	0.3	0.4	0.6	0	0	0	0	0	17	27	28	
12058055	Marano Equo	Appenninca	7	10	10	0	0	0	6	7	7	6	12	13	0	0	0	0	0.2	0.3	0.3	0	0	0	0	0	29	30	30	
12057036	Marcellini	Appenninca	7	8	8	0	0	0	6	6	7	5	5	5	0	0	0	0	0.2	0.2	0.2	0	0	0	0	0	11	12	15	
12056034	Marta	Appenninca	16	16	17	0	0	0	9	10	10	7	10	12	0	0	0	0	0.3	0.4	0.5	0	0	0	0	0	1	4	11	
12058058	Mazzano Romano	Appenninca	16	17	17	0	1	2	10	11	11	13	13	16	0	0	0	0	0.4	0.4	0.5	0	0	0	0	0	0	0	1	4
12057037	Micigliano	Appenninca	9	10	10	0	0	1	7	7	8	3	4	5	0	0	0	0	0.2	0.2	0.2	0	0	0	0	0	4	6	9	
12057038	Monteopie	Appenninca	14	14	14	0	0	0	10	10	10	13	14	14	0	0	0	0	0.4	0.4	0.5	0	0	0	0	0	14	16	18	
12057039	Montasola	Appenninca	14	14	14	0	0	1	10	10	10	12	13	13	0	0	0	0	0.5	0.5	0.6	0	0	0	0	0	12	13	13	
12057043	Monte San Giovanni in Sabina	Appenninca	14	14	14	0	0	1	9	10	10	13	14	14	0	0	0	0	0.5	0.6	0.7	0	0	0	0	0	13	14	16	
12057040	Montebuono	Appenninca	13	15	16	0	0	0	9	10	11	12	13	14	0	0	0	0	0.4	0.5	0.6	0	0	0	0	0	11	12	17	
12056036	Montefascone	Appenninca	15	16	17	0	0	0	9	10	11	9	12	15	0	0	0	0	0.4	0.5	0.7	0	0	0	0	0	0	2	2	11
12058061	Monteflavio	Appenninca	8	9	13	0	0	0	6	7	9	6	7	13	0	0	0	0	0.2	0.3	0.3	0	0	0	0	0	15	23	25	
12057041	Monteleone Sabino	Appenninca	10	12	13	0	0	0	8	9	10	8	11	13	0	0	0	0	0.3	0.3	0.4	0	0	0	0	0	13	14	16	
12058063	Montelibretti	Appenninca	13	16	18	0	0	0	9	11	12	12	19	30	0	0	0	0	0.3	0.5	0.8	0	0	0	0	0	12	17	19	
12057042	Montenero Sabino	Appenninca	13	14	14	0	0	0	10	10	10	13	13	13	0	0	0	0	0.4	0.5	0.5	0	0	0	0	0	13	14	15	
12056038	Montefosi	Appenninca	16	16	17	0	0	0	10	10	11	11	12	13	0	0	0	0	0.4	0.4	0.4	0	0	0	0	0	0	1	1	1
12057044	Montopoli di Sabina	Appenninca	14	15	17	0	0	0	9	10	12	13	15	28	0	0	0	0	0.4	0.4	0.7	0	0	0	0	0	9	15	18	
12058066	Montorio Romano	Appenninca	9	12	15	0	0	0	7	8	10	7	10	14	0	0	0	0	0.2	0.3	0.4	0	0	0	0	0	15	20	25	
12057045	Morro Reatinno	Appenninca	11	13	16	1	2	2	8	10	11	4	8	14	0	0	0	0	0.2	0.3	0.6	0	0	0	0	0	6	11	15	

cod ISTAT	nome	zona	PM10						PM2.5			NO ₂			BENZENE			CO			SO ₂			O ₃							
			media annua			n° sup. giornalieri			media annua			n° sup. orari			media annua			n° sup. max media 8ore			n° sup. giornalieri			n° sup. 120 µg/m ³ della max media 8 ore							
			MIN	MED	MAX	MIN	MED	MAX	MIN	MED	MAX	MIN	MED	MAX	MIN	MED	MAX	MIN	MED	MAX	MIN	MED	MAX	MIN	MED	MAX	MIN	MED	MAX		
12058069	Nazzano	Appenninica	16	16	17	0	0	1	11	11	11	16	22	24	0	0	0	0.5	0.6	0.6	0	0	0	0	0	0	0	0	7	9	15
12058071	Nerola	Appenninica	13	14	15	0	0	0	9	9	10	12	14	14	0	0	0	0.3	0.3	0.4	0	0	0	0	0	0	0	18	18	19	
12057046	Nespolo	Appenninica	7	7	7	0	0	0	6	6	5	7	8	8	0	0	0	0.2	0.3	0.3	0	0	0	0	0	0	9	13	13		
12056040	Orano	Appenninica	13	14	15	0	0	0	9	10	10	4	5	6	0	0	0	0.3	0.3	0.3	0	0	0	0	0	0	1	2	5		
12056042	Oste	Appenninica	14	16	18	0	0	1	10	11	13	15	20	28	0	0	0	0.5	0.8	0.9	0	0	0	0	0	0	0	0	5	8	
12057047	Orvino	Appenninica	8	8	9	0	0	0	7	7	6	7	10	10	0	0	0	0.2	0.3	0.3	0	0	0	0	0	0	14	16	18		
12057048	Paganico Sabino	Appenninica	8	8	8	0	0	0	6	6	5	6	6	6	0	0	0	0.2	0.2	0.2	0	0	0	0	0	0	13	15	15		
12058076	Percile	Appenninica	8	9	10	0	0	0	7	7	7	8	8	18	0	0	0	0.3	0.3	0.4	0	0	0	0	0	0	16	17	25		
12057049	Pescocostanzo	Appenninica	6	7	8	0	0	0	5	6	7	3	4	9	0	0	0	0.2	0.2	0.3	0	0	0	0	0	0	5	9	13		
12057050	Petrella Salto	Appenninica	7	8	11	0	0	0	6	7	8	3	5	9	0	0	0	0.2	0.2	0.3	0	0	0	0	0	0	5	10	13		
12056043	Piansano	Appenninica	15	16	16	0	0	0	9	9	7	8	9	9	0	0	0	0.3	0.3	0.4	0	0	0	0	0	0	1	4	5		
12057051	Poggio Bustone	Appenninica	9	13	15	1	2	2	7	9	11	3	7	13	0	0	0	0.2	0.3	0.6	0	0	0	0	0	0	3	8	10		
12057052	Poggio Catino	Appenninica	14	15	16	0	0	0	9	10	11	13	14	14	0	0	0	0.4	0.4	0.5	0	0	0	0	0	0	12	15	16		
12057053	Poggio Mirteto	Appenninica	14	15	16	0	0	0	9	10	11	13	14	17	0	0	0	0.4	0.4	0.5	0	0	0	0	0	0	9	14	18		
12057054	Poggio Moiano	Appenninica	9	11	13	0	0	0	7	8	10	8	9	13	0	0	0	0.3	0.3	0.4	0	0	0	0	0	0	13	15	18		
12057055	Poggio Nativo	Appenninica	13	14	14	0	0	0	9	10	11	13	13	13	0	0	0	0.3	0.3	0.4	0	0	0	0	0	0	16	18	19		
12057056	Poggio San Lorenzo	Appenninica	12	13	13	0	0	0	9	10	10	11	13	13	0	0	0	0.3	0.4	0.4	0	0	0	0	0	0	13	15	16		
12058080	Porzano Romano	Appenninica	16	17	18	0	0	1	11	11	12	17	20	24	0	0	0	0.5	0.6	0.7	0	0	0	0	0	0	3	8	11		
12057057	Posta	Appenninica	8	10	10	0	0	1	6	7	8	3	3	4	0	0	0	0.2	0.2	0.2	0	0	0	0	0	0	3	3	4		
12057058	Pozzaglia Sabina	Appenninica	8	8	9	0	0	0	6	7	7	5	7	8	0	0	0	0.2	0.2	0.3	0	0	0	0	0	0	13	15	17		
12056044	Proconno	Appenninica	12	13	13	0	0	0	9	10	10	4	5	6	0	0	0	0.3	0.3	0.3	0	0	0	0	0	0	6	7	9		
12057059	Rieti	Appenninica	9	16	22	0	3	15	7	11	16	3	15	23	0	0	0	0.2	0.7	1.1	0	0	0	0	0	0	4	12	19		
12058082	Rignano Flaminio	Appenninica	16	17	18	0	1	1	10	11	11	14	17	19	0	0	0	0.4	0.5	0.5	0	0	0	0	0	0	2	4	8		
12058083	Rivofredo	Appenninica	9	9	10	0	0	0	7	7	8	10	13	18	0	0	0	0.3	0.3	0.4	0	0	0	0	0	0	18	20	25		

cod ISTAT	nome	zona	PM10						PM2.5			NO ₂			BENZENE			CO			SO ₂			O ₃								
			media annua			n° sup. giornalieri			media annua			n° sup. orari			media annua			n° sup. max media 8ore			n° sup. giornalieri			n° sup. 120 µg/m³ della max media 8 ore								
			MIN	MED	MAX	MIN	MED	MAX	MIN	MED	MAX	MIN	MED	MAX	MIN	MED	MAX	MIN	MED	MAX	MIN	MED	MAX	MIN	MED	MAX	MIN	MED	MAX			
12057060	Rivodutri	Appenninica	11	13	16	1	2	2	8	9	11	4	8	14	0	0	0	0.2	0.3	0.6	0	0	0	0	0	0	0	0	0	6	8	13
12058084	Rocca Canterano	Appenninica	9	10	11	0	0	0	6	7	8	9	11	15	0	0	0	0.3	0.3	0.4	0	0	0	0	0	0	0	0	0	27	29	29
12057062	Rocca Simbaldia	Appenninica	8	11	14	0	0	1	6	8	10	5	8	13	0	0	0	0.2	0.3	0.6	0	0	0	0	0	0	0	0	0	11	12	13
12058087	Roccegirovine	Appenninica	9	9	10	0	0	0	7	7	8	9	11	14	0	0	0	0.3	0.3	0.4	0	0	0	0	0	0	0	0	0	28	30	31
12057061	Roccantica	Appenninica	14	14	16	0	0	0	9	10	10	13	13	14	0	0	0	0.4	0.5	0.6	0	0	0	0	0	0	0	0	0	12	14	16
12056045	Ronciiglione	Appenninica	13	15	16	0	0	0	8	10	11	12	13	14	0	0	0	0.4	0.4	0.6	0	0	0	0	0	0	0	0	0	0	0	3
12058092	Roviano	Appenninica	10	10	10	0	0	0	7	8	8	13	15	18	0	0	0	0.3	0.4	0.4	0	0	0	0	0	0	0	0	0	25	26	30
12057063	Salisano	Appenninica	14	14	14	0	0	0	9	10	10	13	14	14	0	0	0	0.4	0.4	0.5	0	0	0	0	0	0	0	0	0	14	17	18
12058094	Sambuci	Appenninica	10	12	13	0	0	0	8	9	9	15	18	24	0	0	0	0.4	0.4	0.6	0	0	0	0	0	0	0	0	0	27	28	30
12058095	San Gregorio da Sassola	Appenninica	13	16	19	0	0	0	9	10	12	16	24	30	0	0	0	0.4	0.6	0.8	0	0	0	0	0	0	0	0	0	17	24	31
12056047	San Lorenzo Nuovo	Appenninica	14	15	16	0	0	0	9	10	10	6	7	9	0	0	0	0.3	0.4	0.4	0	0	0	0	0	0	0	0	0	1	4	12
12058096	San Polo dei Cavalieri	Appenninica	8	11	17	0	0	0	6	8	11	6	12	30	0	0	0	0.3	0.3	0.7	0	0	0	0	0	0	0	0	0	20	26	31
12058099	SanVestese	Appenninica	16	17	18	0	1	1	11	11	11	17	19	21	0	0	0	0.5	0.5	0.6	0	0	0	0	0	0	0	0	0	3	6	11
12058101	Sarnano	Appenninica	10	11	13	0	0	0	8	8	9	14	16	24	0	0	0	0.4	0.4	0.6	0	0	0	0	0	0	0	0	0	25	29	30
12057064	Scandriglia	Appenninica	8	10	13	0	0	0	6	8	9	6	8	12	0	0	0	0.2	0.3	0.3	0	0	0	0	0	0	0	0	0	14	17	20
12057065	Seici	Appenninica	15	16	16	0	0	0	10	10	11	13	14	14	0	0	0	0.4	0.4	0.5	0	0	0	0	0	0	0	0	0	11	12	12
12056048	Soriano nel Cimino	Appenninica	12	15	16	0	0	0	8	11	11	13	16	19	0	0	0	0.5	0.6	0.9	0	0	0	0	0	0	0	0	0	0	0	2
12057066	Stimigliano	Appenninica	16	16	17	0	0	0	11	11	11	14	16	21	0	0	0	0.5	0.5	0.6	0	0	0	0	0	0	0	0	0	8	10	11
12058103	Subiaco	Appenninica	5	8	13	0	0	0	4	6	8	2	6	13	0	0	0	0.2	0.2	0.3	0	0	0	0	0	0	0	0	0	16	25	28
12057067	Tarano	Appenninica	14	15	16	0	0	0	10	10	11	12	13	17	0	0	0	0.4	0.5	0.6	0	0	0	0	0	0	0	0	0	11	11	13
12057068	Toffia	Appenninica	13	14	14	0	0	0	9	10	10	12	13	13	0	0	0	0.3	0.3	0.4	0	0	0	0	0	0	0	0	0	17	18	19
12057070	Torri in Sabina	Appenninica	13	15	16	0	0	0	9	10	11	12	13	14	0	0	0	0.4	0.4	0.5	0	0	0	0	0	0	0	0	0	11	13	17
12057069	Torricella in Sabina	Appenninica	10	13	14	0	0	1	8	9	10	8	12	14	0	0	0	0.3	0.4	0.7	0	0	0	0	0	0	0	0	0	11	13	14
12058106	Tortia Tiberina	Appenninica	16	16	17	0	0	0	11	11	11	14	17	24	0	0	0	0.4	0.5	0.6	0	0	0	0	0	0	0	0	0	8	13	15

cod ISTAT	nome	zona	PM10						PM2.5			NO ₂			BENZENE			CO			SO ₂			O ₃								
			media annua			n° sup. giornalieri			media annua			media annua			n° sup. orari			media annua			n° sup. max media 8ore			n° sup. giornalieri			n° sup. 120 µg/m ³ della max media 8 ore					
			MIN	MED	MAX	MIN	MED	MAX	MIN	MED	MAX	MIN	MED	MAX	MIN	MED	MAX	MIN	MED	MAX	MIN	MED	MAX	MIN	MED	MAX	MIN	MED	MAX			
12057071	Turania	Appenninica	8	8	8	0	0	0	6	6	6	6	6	6	7	7	7	0	0	0	0.2	0.3	0.3	0	0	0	0	0	0	13	14	15
12057072	Vacone	Appenninica	13	14	14	0	0	0	9	10	10	12	12	13	0	0	0	0.5	0.5	0.5	0	0	0	0	0	0	0	0	0	13	13	17
12056053	Valentano	Appenninica	13	15	16	0	0	0	9	9	9	4	6	7	0	0	0	0.3	0.3	0.3	0	0	0	0	0	0	0	0	0	2	3	4
12058108	Vallepietra	Appenninica	5	6	7	0	0	0	4	4	5	2	2	4	0	0	0	0.2	0.2	0.2	0	0	0	0	0	0	0	0	0	12	16	22
12056054	Valteramo	Appenninica	12	15	17	0	0	0	9	10	11	13	14	15	0	0	0	0.4	0.5	0.5	0	0	0	0	0	0	0	0	0	0	0	1
12058109	Valinfreda	Appenninica	8	9	9	0	0	0	6	7	7	7	10	12	0	0	0	0.3	0.3	0.3	0	0	0	0	0	0	0	0	0	15	17	18
12057073	Vareo Sabino	Appenninica	7	8	9	0	0	0	6	7	7	5	6	6	0	0	0	0.2	0.2	0.2	0	0	0	0	0	0	0	0	0	11	11	15
12056055	Vasanello	Appenninica	15	16	17	0	0	1	11	11	12	15	16	20	0	0	0	0.5	0.6	0.8	0	0	0	0	0	0	0	0	0	0	1	5
12058112	Vicovaro	Appenninica	9	12	17	0	0	0	7	9	11	9	20	30	0	0	0	0.3	0.5	0.7	0	0	0	0	0	0	0	0	0	24	28	31
12056058	Vignanello	Appenninica	15	16	17	0	0	1	11	11	12	15	15	15	0	0	0	0.4	0.5	0.5	0	0	0	0	0	0	0	0	0	0	0	0
12056059	Viterbo	Appenninica	12	15	19	0	0	0	8	10	13	8	15	21	0	0	0	0.3	0.7	0.9	0	0	0	0	0	0	0	0	0	0	0	3
12056060	Vitorchiano	Appenninica	13	15	16	0	0	0	10	11	11	15	17	19	0	0	0	0.6	0.7	0.8	0	0	0	0	0	0	0	0	0	0	0	0
12058113	Viterbo Romano	Appenninica	8	8	9	0	0	0	6	6	7	7	8	12	0	0	0	0.3	0.3	0.3	0	0	0	0	0	0	0	0	0	15	15	18

Tabella 1.b - Valori degli standard 2018 computati con modello a risoluzione 1X1km sul Dominio di Roma.

cod ISTAT	Nome	Zona	PM10						PM2,5			NO ₂			BENZENE			CO			SO ₂			O ₃								
			media annua (µg/m ³)			n° sup. giornalieri VL=50 µg/m ³			media annua (µg/m ³)			media annua (µg/m ³)			n° sup. orari VL=200 µg/m ³			media annua (µg/m ³)			n° sup. max media 8ore VL=10 mg/m ³			n° sup. giornalieri VL=125 µg/m ³			n° sup. 120 µg/m ³ della max media 8 ore					
			MIN	MED	MAX	MIN	MED	MAX	MIN	MED	MAX	MIN	MED	MAX	MIN	MED	MAX	MIN	MED	MAX	MIN	MED	MAX	MIN	MED	MAX	MIN	MED	MAX			
12058003	Albano Laziale	Roma	9	13	16	0	0	3	7	10	12	9	16	22	0	0	0	0.3	0.5	0.7	0	0	0	0	0	0	0	0	0	26	36	55
12058005	Anguillara Sabazia	Roma	10	12	14	0	0	0	8	9	11	7	9	13	0	0	0	0.3	0.4	0.4	0	0	0	0	0	0	0	0	24	39	68	
12058009	Arcevia	Roma	8	12	15	0	0	2	6	9	12	7	12	22	0	0	0	0.3	0.4	0.6	0	0	0	0	0	0	0	28	37	55		
12058015	Campagnano di Roma	Roma	11	12	13	0	0	0	9	10	11	9	12	18	0	0	0	0.4	0.4	0.5	0	0	0	0	0	0	0	20	27	38		
12058018	Capena	Roma	12	14	16	0	0	0	11	12	14	15	26	39	0	0	0	0.5	0.7	1.2	0	0	0	0	0	0	0	18	34	47		
12058022	Castel Gandolfo	Roma	10	13	16	0	0	3	7	9	12	9	15	23	0	0	0	0.3	0.5	0.7	0	0	0	0	0	0	0	24	40	65		
12058024	Castelnuovo di Porto	Roma	11	13	16	0	0	0	9	11	14	11	19	40	0	0	0	0.4	0.6	1.3	0	0	0	0	0	0	0	14	29	47		
12058118	Ciampino	Roma	15	19	26	0	2	14	10	12	17	21	30	59	0	0	0	0.6	0.8	1.7	0	0	0	0	0	0	0	4	24	35		
12058122	Fonte Nuova	Roma	15	16	19	0	0	2	12	13	15	21	24	35	0	0	0	0.7	0.7	1.0	0	0	0	0	0	0	0	31	38	46		
12058038	Formello	Roma	11	12	15	0	0	0	9	10	12	11	14	20	0	0	0	0.4	0.5	0.6	0	0	0	0	0	0	0	18	26	34		
12058039	Frascati	Roma	10	16	19	0	0	2	8	12	13	13	32	45	0	3	0.4	1.0	1.5	0	0	0	0	0	0	0	0	9	25	41		
12058046	Grottaferata	Roma	8	13	17	0	0	2	7	9	12	7	17	29	0	0	0	0.3	0.5	0.9	0	0	0	0	0	0	0	23	30	47		
12058047	Guidonia Montecelio	Roma	11	17	21	0	0	9	9	13	17	12	24	35	0	0	0	0.4	0.7	1.0	0	0	0	0	0	0	0	30	41	53		
12058057	Marino	Roma	10	16	20	0	0	3	7	11	14	9	22	32	0	0	0	0.4	0.7	0.9	0	0	0	0	0	0	0	19	27	47		
12058059	Marittima	Roma	12	15	18	0	0	1	10	12	15	15	25	34	0	0	0	0.4	0.7	1.0	0	0	0	0	0	0	0	20	35	44		
12058064	Monte Porzio Catone	Roma	10	13	16	0	0	0	7	10	13	11	21	44	0	0	0	0.4	0.6	1.5	0	0	0	0	0	0	0	9	25	37		
12058065	Monterotondo	Roma	13	15	18	0	0	1	10	12	15	16	26	34	0	0	0	0.5	0.7	1.0	0	0	0	0	0	0	0	21	35	47		
12058081	Riano	Roma	12	14	16	0	0	0	10	11	13	14	21	38	0	0	0	0.5	0.6	1.2	0	0	0	0	0	0	0	16	31	42		
12058086	Rocca di Papa	Roma	7	8	13	0	0	0	6	6	9	4	7	15	0	0	0	0.2	0.3	0.5	0	0	0	0	0	0	0	27	39	55		
12058091	Roma	Roma	11	19	30	0	4	34	9	14	20	8	28	66	0	7	0.4	0.9	2.1	0	0	0	0	0	0	0	0	0	31	98		
12058093	Sacrofano	Roma	11	12	14	0	0	0	9	10	12	11	13	21	0	0	0	0.4	0.5	0.6	0	0	0	0	0	0	0	21	28	34		
12058098	Sant'Angelo Romano	Roma	12	14	18	0	0	1	9	10	14	13	21	35	0	0	0	0.4	0.6	1.0	0	0	0	0	0	0	0	27	36	43		

cod ISTAT	Nome	Zona	PM10									PM2,5			NO ₂			BENZENE			CO			SO ₂			O ₃					
			media annua (µg/m ³)			n° sup. giornalieri VI=50 µg/m ³			media annua (µg/m ³)			media annua (µg/m ³)			n° sup. orari VI=200 µg/m ³			media annua (µg/m ³)			n° sup. max media 8 ore VI=10 mg/m ³			n° sup. giornalieri VI=125 µg/m ³			n° sup. 120 µg/m ³ della max media 8 ore					
			MIN	MED	MAX	MIN	MED	MAX	MIN	MED	MAX	MIN	MED	MAX	MIN	MED	MAX	MIN	MED	MAX	MIN	MED	MAX	MIN	MED	MAX	MIN	MED	MAX			
12058104	Tivoli	Roma	10	14	21	0	1	9	8	11	17	14	23	41	0	0	0	0,4	0,6	1,5	0	0	0	0	0	0	0	0	0	25	42	52
12058120	Fiumicino	Litoranea	12	16	21	0	0	2	9	11	15	7	16	49	0	0	3	0,4	0,6	2,9	0	0	0	0	0	0	0	0	0	3	45	98
12058070	Nemi	Litoranea	8	9	13	0	0	3	6	7	11	6	7	12	0	0	0	0,3	0,3	0,4	0	0	0	0	0	0	0	0	0	35	46	57
12058079	Pomezia	Litoranea	11	13	14	0	0	0	9	10	11	11	16	25	0	0	0	0,5	0,8	1,5	0	0	0	0	0	0	0	0	0	29	64	107
12058056	Marcellina	Appenninica	8	11	14	0	0	0	7	9	10	8	15	19	0	0	0	0,3	0,4	0,5	0	0	0	0	0	0	0	0	0	37	43	48
12058067	Moricone	Appenninica	7	10	12	0	0	0	5	8	10	5	11	16	0	0	0	0,2	0,4	0,5	0	0	0	0	0	0	0	0	0	33	40	48
12056039	Nepi	Appenninica	12	13	13	0	0	0	10	11	11	8	10	13	0	0	0	0,4	0,4	0,4	0	0	0	0	0	0	0	0	0	31	36	39
12058075	Palombara Sabina	Appenninica	6	10	15	0	0	1	5	8	12	3	12	29	0	0	0	0,2	0,4	0,8	0	0	0	0	0	0	0	0	0	29	40	47

Tabella 1.c - Valori degli standard 2018 computati con modello a risoluzione 1X1km sul Dominio della Valle del Sacco.

cod ISTAT	nome	zona	PM10						PM2,5			NO ₂			BENZENE			CO			SO ₂			O ₃						
			media annua			n° sup. giornalieri			media annua			n° sup. orari			media annua			n° sup. max media 8ore			n° sup. giornalieri			n° sup. 120 µg/m ³ della max media 8 ore						
			MIN	MED	MAX	MIN	MED	MAX	MIN	MED	MAX	MIN	MED	MAX	MIN	MED	MAX	MIN	MED	MAX	MIN	MED	MAX	MIN	MED	MAX				
12060002	Acuto	VDS	8	12	15	0	0	1	5	7	8	8	9	15	19	0	0	0	0	0	0	0	0	0	0	0	0	4	8	12
12060003	Alatri	VDS	3	16	30	0	0	13	51	3	8	18	1	20	44	0	0	0	0	0	0	0	0	0	0	0	1	8	17	
12060005	Amaseno	VDS	7	14	21	0	1	9	5	5	7	4	10	16	16	0	0	0	0	0	0	0	0	0	0	1	8	17		
12060006	Anguni	VDS	13	20	28	0	7	39	6	11	19	16	26	42	0	0	0	0	0	0	0	0	0	0	0	2	9	14		
12060007	Aquino	VDS	14	16	20	4	9	19	9	10	12	18	24	34	0	0	0	0	0	0	0	0	0	0	0	0	8	13	17	
12060008	Arce	VDS	16	22	26	0	22	37	8	9	11	9	20	32	0	0	0	0	0	0	0	0	0	0	0	0	11	22	33	
12060009	Arnara	VDS	28	30	35	43	52	63	10	11	12	24	27	34	0	0	0	0	0	0	0	0	0	0	0	5	11	14		
12060010	Aprino	VDS	11	15	23	0	1	25	8	9	12	4	8	22	0	0	0	0	0	0	0	0	0	0	0	0	8	23	40	
12060012	Assonina	VDS	7	10	12	0	0	0	5	7	9	6	13	20	0	0	0	0	0	0	0	0	0	0	0	0	23	45	57	
12060014	Boville Ernica	VDS	18	22	29	2	21	47	8	9	13	17	21	24	0	0	0	0	0	0	0	0	0	0	0	0	12	19	24	
12060015	Broccostella	VDS	14	15	17	0	0	0	10	11	12	7	9	11	0	0	0	0	0	0	0	0	0	0	0	0	25	31	36	
12058020	Carpineto Romano	VDS	5	7	12	0	0	0	4	5	8	2	6	16	0	0	0	0	0	0	0	0	0	0	0	0	3	8	21	
12060018	Castelvieti	VDS	12	14	16	0	0	0	9	10	11	5	6	8	0	0	0	0	0	0	0	0	0	0	0	0	16	22	29	
12060019	Cassino	VDS	7	17	24	0	15	34	5	11	16	7	24	35	0	0	0	0	0	0	0	0	0	0	0	0	6	22	44	
12060020	Castelliri	VDS	9	15	23	0	3	24	5	9	13	10	15	25	0	0	0	0	0	0	0	0	0	0	0	0	5	18	28	
12060021	Castelnuovo Parano	VDS	8	10	11	0	0	0	6	7	8	9	12	16	0	0	0	0	0	0	0	0	0	0	0	0	14	27	33	
12060023	Castro dei Volsci	VDS	8	21	29	0	0	13	39	4	6	11	5	16	23	0	0	0	0	0	0	0	0	0	0	0	0	7	16	
12060022	Castrocielo	VDS	7	15	21	0	4	15	5	9	10	4	20	35	0	0	0	0	0	0	0	0	0	0	0	0	5	17	28	
12058026	Cave	VDS	17	18	20	0	2	5	9	9	10	16	19	24	0	0	0	0	0	0	0	0	0	0	0	0	14	20	26	
12060024	Ceccano	VDS	14	31	39	0	54	81	6	11	18	11	29	47	0	0	0	0	0	0	0	0	0	0	0	0	0	8	15	
12060025	Ceprano	VDS	23	26	32	18	37	50	7	9	11	18	25	34	0	0	0	0	0	0	0	0	0	0	0	0	3	13	19	
12060026	Cervaro	VDS	5	13	20	0	9	19	4	9	12	2	17	27	0	0	0	0	0	0	0	0	0	0	0	0	4	14	25	

cod ISTAT	nome	zona	PM10						PM2,5						NO ₂						BENZENE						CO						SO ₂						O ₃					
			media annua			n° sup. giornalieri			media annua			media annua			n° sup. orari			media annua			n° sup. max media 8ore			n° sup. giornalieri			n° sup. 120 µg/m ³ della max media 8 ore																	
			MIN	MED	MAX	MIN	MED	MAX	MIN	MED	MAX	MIN	MED	MAX	MIN	MED	MAX	MIN	MED	MAX	MIN	MED	MAX	MIN	MED	MAX	MIN	MED	MAX	MIN	MED	MAX												
12060027	Colfice	VDS	17	19	24	4	9	24	8	9	10	14	22	34	0	0	0	0,3	0,4	0,7	0	0	0	0	0	0	0	0	0	0	0	12	20	25										
12058034	Colferro	VDS	11	22	29	0	10	36	6	12	19	9	27	44	0	0	0	0,2	0,5	1,0	0	0	0	0	0	0	0	0	0	0	1	8	19											
12058035	Colonna	VDS	14	15	17	0	0	1	10	11	12	28	34	42	0	0	0	0,7	0,9	1,2	0	0	0	0	0	0	0	0	0	8	22	38												
12060030	Coreno Ausonio	VDS	7	8	10	0	0	0	5	6	7	4	9	17	0	0	0	0,2	0,3	0,4	0	0	0	0	0	0	0	0	17	37	56													
12060031	Esperia	VDS	5	8	13	0	0	3	4	5	9	1	7	17	0	0	0	0,2	0,2	0,3	0	0	0	0	0	0	0	0	0	0	15	40												
12060032	Falvaterra	VDS	18	21	24	4	13	28	6	7	10	13	19	37	0	0	0	0,3	0,4	0,6	0	0	0	0	0	0	0	0	1	11	21													
12060033	Ferentino	VDS	11	23	30	0	19	48	6	12	18	13	23	43	0	0	0	0,2	1,0	1,8	0	0	0	0	0	0	0	0	3	9	15													
12060036	Fontana Liri	VDS	15	21	26	0	17	31	8	10	12	8	17	27	0	0	0	0,2	0,4	0,5	0	0	0	0	0	0	0	0	21	27	31													
12060037	Fonterebbiari	VDS	14	15	16	0	0	0	10	10	11	5	6	7	0	0	0	0,2	0,2	0,2	0	0	0	0	0	0	0	0	19	25	33													
12060038	Frosinone	VDS	23	29	37	20	46	78	11	16	23	24	31	44	0	0	0	1,4	1,7	2,0	0	0	0	0	0	0	0	5	12	16	16													
12060039	Fuornore	VDS	16	19	22	0	6	18	7	8	10	17	22	28	0	0	0	0,3	0,5	0,8	0	0	0	0	0	0	0	7	8	11	11													
12058040	Galliciano nel Lazio	VDS	12	14	18	0	0	1	9	11	14	18	29	46	0	0	3	0,4	0,7	1,5	0	0	0	0	0	0	0	12	34	45	45													
12058041	Gavigliano	VDS	17	19	21	1	3	8	10	11	11	22	27	35	0	0	0	0,4	0,5	0,6	0	0	0	0	0	0	0	2	5	8	8													
12058042	Genzano	VDS	13	17	21	0	2	7	7	9	11	15	18	27	0	0	0	0,3	0,4	0,6	0	0	0	0	0	0	0	11	19	22	22													
12060041	Giuliano di Roma	VDS	14	21	27	0	14	40	6	8	10	14	20	26	0	0	0	0,6	1,0	1,4	0	0	0	0	0	0	0	2	6	19	19													
12058045	Gorgia	VDS	5	8	15	0	0	0	4	5	9	2	7	20	0	0	0	0,2	0,2	0,4	0	0	0	0	0	0	0	1	5	10	10													
12060043	Isola del Liri	VDS	17	19	20	0	4	9	10	12	13	16	18	21	0	0	0	0,3	0,3	0,4	0	0	0	0	0	0	0	23	25	28	28													
12058049	Labico	VDS	20	22	24	0	5	8	11	12	13	25	37	47	0	0	0	0,5	1,0	1,4	0	0	0	0	0	0	0	3	11	21	21													
12060044	Monte San Giovanni Campano	VDS	3	18	29	0	14	50	3	8	18	1	15	21	0	0	0	0,1	0,4	0,7	0	0	0	0	0	0	1	18	25	25														
12058060	Monte Compatri	VDS	9	14	21	0	1	12	6	11	18	8	24	34	0	0	0	0,3	0,6	0,9	0	0	0	0	0	0	15	37	52	52														
12058062	Montelancio	VDS	7	12	18	0	0	1	5	7	10	5	15	26	0	0	0	0,2	0,3	0,5	0	0	0	0	0	0	1	5	10	10	10													
12060045	Moreolo	VDS	5	16	23	0	6	21	4	9	13	3	20	28	0	0	0	0,2	0,7	1,3	0	0	0	0	0	0	0	5	13	13	13													
12058073	Olevano Romano	VDS	11	13	15	0	0	1	6	8	11	12	14	15	0	0	0	0,2	0,3	0,3	0	0	0	0	0	0	15	19	24	24														
12058074	Palustrina	VDS	10	16	23	0	0	2	6	9	14	10	21	47	0	0	0	0,3	0,5	1,4	0	0	0	0	0	0	4	23	35	35														

cod ISTAT	nome	zona	PM10						PM2,5			NO ₂			BENZENE			CO			SO ₂			O ₃									
			media annua			n° sup. giornalieri			media annua			media annua			n° sup. orari			media annua			n° sup. max media 8ore			n° sup. giornalieri			n° sup. 120 µg/m ³ della max media 8 ore						
			MIN	MED	MAX	MIN	MED	MAX	MIN	MED	MAX	MIN	MED	MAX	MIN	MED	MAX	MIN	MED	MAX	MIN	MED	MAX	MIN	MED	MAX	MIN	MED	MAX				
12060046	Paliano	VDS	14	18	25	0	3	9	8	9	12	14	20	41	0	0	0	0,3	0,4	0,8	0	0	0	0	0	0	0	0	0	0	4	16	23
12060047	Pastena	VDS	7	16	22	0	2	11	4	5	7	4	11	16	0	0	0	0,2	0,3	0,4	0	0	0	0	0	0	0	0	0	0	0	10	22
12060048	Partica	VDS	10	23	33	0	29	68	5	10	15	9	26	48	0	0	0	0,4	1,3	1,9	0	0	0	0	0	0	0	0	0	1	7	25	
12060051	Pico	VDS	8	13	17	0	0	2	5	6	8	4	11	16	0	0	0	0,2	0,2	0,3	0	0	0	0	0	0	0	0	0	3	14	23	
12060052	Piedimonte San Germano	VDS	17	19	20	11	14	19	11	12	13	23	31	38	0	0	0	0,3	0,4	0,5	0	0	0	0	0	0	0	0	5	11	17		
12060053	Piglio	VDS	6	10	16	0	0	1	4	6	8	6	11	19	0	0	0	0,2	0,2	0,3	0	0	0	0	0	0	0	0	0	6	10	13	
12060054	Pignataro Interamna	VDS	13	16	21	3	11	22	9	10	12	17	21	34	0	0	0	0,3	0,3	0,5	0	0	0	0	0	0	0	0	0	11	18	24	
12060055	Pofi	VDS	24	29	35	28	45	66	8	9	13	20	25	33	0	0	0	0,6	1,0	1,4	0	0	0	0	0	0	0	0	2	10	17		
12060056	Pontecorvo	VDS	9	14	18	0	2	7	5	8	12	7	16	23	0	0	0	0,2	0,3	0,4	0	0	0	0	0	0	0	0	0	9	17	25	
12060057	Posta Fibreno	VDS	10	13	15	0	0	0	8	9	11	4	5	7	0	0	0	0,2	0,2	0,2	0	0	0	0	0	0	0	0	0	8	21	29	
12060058	Ripi	VDS	24	27	31	25	40	58	8	10	14	19	22	32	0	0	0	0,6	1,1	1,5	0	0	0	0	0	0	0	0	10	15	19		
12060059	Rocca d'Arce	VDS	14	16	19	0	1	7	8	8	9	7	10	14	0	0	0	0,2	0,2	0,3	0	0	0	0	0	0	0	0	0	16	25	29	
12058088	Rocca Priora	VDS	8	10	13	0	0	0	6	7	9	7	13	19	0	0	0	0,3	0,3	0,4	0	0	0	0	0	0	0	0	0	15	22	34	
12060060	Roccaseca	VDS	15	18	23	0	5	18	8	9	10	10	22	36	0	0	0	0,2	0,4	0,7	0	0	0	0	0	0	0	0	13	22	29		
12058119	San Cesareo	VDS	10	16	21	0	0	3	7	11	14	13	32	45	0	0	2	0,4	0,8	1,3	0	0	0	0	0	0	0	0	6	22	48		
12060063	San Giorgio a Liri	VDS	8	12	15	0	4	7	6	8	10	8	17	22	0	0	0	0,2	0,3	0,4	0	0	0	0	0	0	0	0	12	22	34		
12060064	San Giovanni Incarico	VDS	16	18	21	0	5	12	6	7	8	11	16	20	0	0	0	0,3	0,3	0,4	0	0	0	0	0	0	0	0	10	17	24		
12060070	San Vitore del Lazio	VDS	5	11	18	0	3	13	4	7	11	3	15	29	0	0	0	0,2	0,3	0,5	0	0	0	0	0	0	0	0	8	17	30		
12060065	Sant' Ambrogio sul Garigliano	VDS	11	13	15	2	3	5	8	9	11	14	16	18	0	0	0	0,3	0,3	0,5	0	0	0	0	0	0	0	0	32	37	43		
12060066	Sant'Andrea del Garigliano	VDS	7	10	11	0	0	2	6	7	8	6	12	14	0	0	0	0,2	0,3	0,3	0	0	0	0	0	0	0	0	10	33	56		
12060067	Sant'Appollinare	VDS	10	13	15	0	5	8	7	9	10	11	16	18	0	0	0	0,2	0,3	0,3	0	0	0	0	0	0	0	0	17	26	35		
12060069	Santopadre	VDS	13	15	16	0	0	0	8	9	10	6	7	9	0	0	0	0,2	0,2	0,2	0	0	0	0	0	0	0	0	10	20	27		
12058102	Segni	VDS	6	13	22	0	1	7	4	8	12	3	14	34	0	0	0	0,2	0,3	0,6	0	0	0	0	0	0	0	1	6	16	16		
12060071	Serrone	VDS	6	11	14	0	0	0	4	7	8	5	12	15	0	0	0	0,2	0,2	0,3	0	0	0	0	0	0	0	0	6	13	18		

cod ISTAT	nome	zona	PM10						PM2.5			NO ₂			BENZENE			CO			SO ₂			O ₃								
			media annua			n° sup. giornalieri			media annua			media annua			n° sup. orari			media annua			n° sup. max media 8ore			n° sup. giornalieri			n° sup. 120 µg/m ³ della max media 8 ore					
			MIN	MED	MAX	MIN	MED	MAX	MIN	MED	MAX	MIN	MED	MAX	MIN	MED	MAX	MIN	MED	MAX	MIN	MED	MAX	MIN	MED	MAX	MIN	MED	MAX			
12060073	Sargola	VDS	17	18	19	1	4	7	9	9	11	11	21	25	28	0	0	0	0	0	0	0	0	0	0	0	0	0	0	4	5	8
12060075	Stangolagalli	VDS	26	27	27	33	34	35	8	9	9	18	19	19	0	0	0	0	0	0	0	0	0	0	0	0	0	0	0	18	19	20
12060076	Supino	VDS	4	13	25	0	7	29	3	7	13	2	14	31	31	0	0	0	0	0	0	0	0	0	0	0	0	0	0	0	5	15
12060079	Torice	VDS	22	25	30	17	31	50	10	11	14	22	24	26	0	0	0	0	1.2	1.4	1.6	0	0	0	0	0	0	0	13	15	16	
12060082	Vallecorca	VDS	9	12	17	0	0	0	5	5	6	7	10	13	0	0	0	0	0.2	0.3	0.4	0	0	0	0	0	0	0	7	14	23	
12060083	Vallemio	VDS	7	9	10	0	1	2	5	6	7	5	10	12	0	0	0	0	0.2	0.2	0.2	0	0	0	0	0	0	0	11	20	29	
12058110	Valmontone	VDS	20	24	29	2	12	31	10	12	15	22	33	46	0	0	0	0	0.5	0.8	1.3	0	0	0	0	0	0	0	2	11	19	
12060085	Verofi	VDS	3	12	25	0	3	32	3	6	13	1	14	29	0	0	0	0	0.1	0.4	1.3	0	0	0	0	0	0	0	1	10	18	
12060086	Vicini	VDS	11	14	15	0	0	0	8	10	10	4	6	7	0	0	0	0	0.2	0.2	0.2	0	0	0	0	0	0	0	10	21	29	
12060089	Villa Santa Lucia	VDS	6	15	21	0	10	22	4	10	13	4	21	41	0	0	0	0	0.2	0.3	0.5	0	0	0	0	0	0	2	10	19		
12060090	Villa Santo Stefano	VDS	17	21	22	0	8	14	6	6	7	12	16	18	0	0	0	0	0.5	0.7	0.9	0	0	0	0	0	0	2	9	15		
12058114	Zagarolo	VDS	13	15	19	0	0	3	9	11	14	18	26	32	0	0	0	0	0.4	0.6	0.8	0	0	0	0	0	0	0	21	34	50	
12058011	Artena	Litoranea	11	16	27	0	2	21	6	9	16	8	18	42	0	0	0	0	0.2	0.4	1.1	0	0	0	0	0	0	0	4	14	22	
12059002	Bassiano	Litoranea	6	10	15	0	0	0	4	6	8	3	10	19	0	0	0	0	0.2	0.2	0.4	0	0	0	0	0	0	0	1	4	9	
12059003	Campodimele	Litoranea	6	9	12	0	0	0	4	5	6	2	4	8	0	0	0	0	0.2	0.2	0.2	0	0	0	0	0	0	0	4	18	27	
12059004	Castelforte	Litoranea	7	9	12	0	0	0	5	7	9	4	10	15	0	0	0	0	0.2	0.3	0.4	0	0	0	0	0	0	0	22	42	51	
12059005	Cisterna di Latina	Litoranea	13	16	19	0	0	2	8	9	11	16	21	26	0	0	0	0	0.3	0.3	0.5	0	0	0	0	0	0	0	2	3	7	
12059006	Cori	Litoranea	5	11	16	0	0	0	4	7	10	2	11	18	0	0	0	0	0.2	0.2	0.3	0	0	0	0	0	0	0	1	9	25	
12058043	Genzano di Roma	Litoranea	12	15	17	0	0	7	7	9	12	12	16	18	0	0	0	0	0.3	0.3	0.4	0	0	0	0	0	0	0	9	19	35	
12058050	Lanuvio	Litoranea	15	18	22	0	1	3	8	8	10	16	18	19	0	0	0	0	0.3	0.4	0.5	0	0	0	0	0	0	0	7	20	36	
12058115	Lariano	Litoranea	9	13	17	0	0	0	6	8	10	8	16	22	0	0	0	0	0.3	0.3	0.4	0	0	0	0	0	0	0	6	13	21	
12059011	Latina	Litoranea	15	18	23	0	1	5	8	9	13	15	21	27	0	0	0	0	0.3	0.4	1.4	0	0	0	0	0	0	0	2	5	19	
12059012	Leroli	Litoranea	8	12	15	0	0	0	4	5	7	4	9	15	0	0	0	0	0.2	0.2	0.3	0	0	0	0	0	0	0	1	17	32	
12059013	Marezia	Litoranea	8	13	16	0	0	1	5	6	8	8	14	19	0	0	0	0	0.2	0.5	0.7	0	0	0	0	0	0	0	0	6	25	

cod ISTAT	nome	zona	PM10						PM2,5						NO ₂						BENZENE						CO						SO ₂						O ₃		
			media annua			n° sup. giornalieri			media annua			media annua			n° sup. orari			media annua			n° sup. max media 8ore			n° sup. giornalieri			n° sup. 120 µg/m ³ della max media 8 ore														
			MIN	MED	MAX	MIN	MED	MAX	MIN	MED	MAX	MIN	MED	MAX	MIN	MED	MAX	MIN	MED	MAX	MIN	MED	MAX	MIN	MED	MAX	MIN	MED	MAX												
12059015	Monte San Biagio	Litoranea	7	9	11	0	0	0	5	5	5	5	5	7	7	9	0	0	0	0	0	0	0	0	0	0	0	0	0	0	0	0	6	22	57						
12059016	Norma	Litoranea	7	10	15	0	0	0	5	6	9	5	11	18	0	0	0	0	0	0	0	0	0	0	0	0	0	0	0	0	0	1	7	18							
12059017	Pontina	Litoranea	9	11	17	0	0	0	7	8	11	10	14	19	0	0	0	0	0	0	0	0	0	0	0	0	0	0	0	0	0	2	5	10							
12059019	Pivertino	Litoranea	10	12	15	0	0	1	6	7	9	12	15	18	0	0	0	0	0	0	0	0	0	0	0	0	0	0	0	0	0	0	4	8	8						
12059020	Prosesti	Litoranea	10	16	22	0	2	12	5	6	8	6	15	21	0	0	0	0	0	0	0	0	0	0	0	0	0	0	0	0	1	5	14	14							
12059022	Rocca Massima	Litoranea	6	11	15	0	0	1	4	6	8	3	8	12	0	0	0	0	0	0	0	0	0	0	0	0	0	0	0	0	0	10	13	20							
12059021	Roccegorga	Litoranea	7	11	16	0	0	0	5	6	9	5	14	18	0	0	0	0	0	0	0	0	0	0	0	0	0	0	0	0	0	0	2	9	9						
12059023	Roccamare dei Volsci	Litoranea	10	12	15	0	0	0	5	6	7	6	10	16	0	0	0	0	0	0	0	0	0	0	0	0	0	0	0	0	0	0	11	26	26						
12059027	Sermoneta	Litoranea	11	16	19	0	0	2	7	9	11	12	20	24	0	0	0	0	0	0	0	0	0	0	0	0	0	0	0	0	0	2	3	4	4						
12059028	Sezze	Litoranea	7	13	18	0	0	3	5	8	11	7	17	22	0	0	0	0	0	0	0	0	0	0	0	0	0	0	0	0	1	3	8	8							
12059029	Sonnino	Litoranea	7	10	14	0	0	0	5	6	9	4	8	12	0	0	0	0	0	0	0	0	0	0	0	0	0	0	0	0	0	5	12	21	21						
12059031	Spigno Saturnia	Litoranea	5	9	13	0	0	0	4	7	10	1	9	18	0	0	0	0	0	0	0	0	0	0	0	0	0	0	0	0	0	11	36	52	52						
12058111	Velletri	Litoranea	8	14	20	0	0	5	5	8	14	7	17	22	0	0	0	0	0	0	0	0	0	0	0	0	0	0	0	0	3	10	32	32							
12060001	Acquatonda	Appenninica	4	5	7	0	0	0	4	4	6	2	3	7	0	0	0	0	0	0	0	0	0	0	0	0	0	0	0	0	0	3	6	13	13						
12058001	Affile	Appenninica	6	7	8	0	0	0	4	5	6	5	9	13	0	0	0	0	0	0	0	0	0	0	0	0	0	0	0	0	7	14	18	18							
12060004	Alvito	Appenninica	4	8	13	0	0	0	3	6	10	1	3	5	0	0	0	0	0	0	0	0	0	0	0	0	0	0	0	0	0	8	8	21	21						
12058008	Arcinazzo Romano	Appenninica	5	6	9	0	0	0	4	4	6	3	5	8	0	0	0	0	0	0	0	0	0	0	0	0	0	0	0	0	4	8	8	20							
12060011	Atina	Appenninica	5	10	13	0	0	0	4	7	10	2	7	10	0	0	0	0	0	0	0	0	0	0	0	0	0	0	0	0	3	12	24	24							
12058012	Bellegra	Appenninica	8	10	13	0	0	0	6	7	10	10	12	16	0	0	0	0	0	0	0	0	0	0	0	0	0	0	0	0	15	19	26	26							
12060013	Belmonte Castello	Appenninica	6	9	14	0	1	7	5	7	9	3	9	20	0	0	0	0	0	0	0	0	0	0	0	0	0	0	0	0	2	20	48	48							
12060016	Campoli Appennino	Appenninica	3	7	15	0	0	0	3	5	10	1	3	9	0	0	0	0	0	0	0	0	0	0	0	0	0	0	0	0	0	6	6	30	30						
12058019	Capranica Prenestina	Appenninica	7	8	10	0	0	0	5	5	6	6	9	14	0	0	0	0	0	0	0	0	0	0	0	0	0	0	0	0	12	20	29	29							
12060017	Casalatico	Appenninica	4	9	15	0	0	0	3	6	10	1	4	8	0	0	0	0	0	0	0	0	0	0	0	0	0	0	0	0	3	14	31	31							
12058021	Casape	Appenninica	7	7	8	0	0	0	6	6	6	7	8	9	0	0	0	0	0	0	0	0	0	0	0	0	0	0	0	0	29	32	35	35							

cod ISTAT	nome	zona	PM10						PM2,5			NO ₂			BENZENE			CO			SO ₂			O ₃									
			media annua			n° sup. giornalieri			media annua			media annua			n° sup. orari			media annua			n° sup. max media 8ore			n° sup. 120 µg/m ³ della max media 8 ore									
			MIN	MED	MAX	MIN	MED	MAX	MIN	MED	MAX	MIN	MED	MAX	MIN	MED	MAX	MIN	MED	MAX	MIN	MED	MAX	MIN	MED	MAX							
12058025	Casted San Pietro Romano	Appenninica	8	9	10	0	0	0	5	6	7	7	7	9	12	0	0	0	0,3	0,3	0,3	0	0	0	0	0	0	0	0	0	27	28	29
12060029	Colle San Magno	Appenninica	4	7	16	0	0	6	3	5	9	1	4	17	0	0	0	0,1	0,2	0,2	0	0	0	0	0	0	0	0	0	1	9	31	
12060028	Collepardo	Appenninica	4	8	13	0	0	0	3	4	6	2	9	18	0	0	0	0,1	0,2	0,3	0	0	0	0	0	0	0	0	0	4	6	8	
12060035	Fuuggi	Appenninica	6	10	16	0	0	0	4	6	9	6	12	19	0	0	0	0,2	0,2	0,3	0	0	0	0	0	0	0	0	0	4	8	12	
12060040	Gallinaro	Appenninica	9	9	10	0	0	0	6	7	8	5	5	6	0	0	0	0,2	0,2	0,2	0	0	0	0	0	0	0	0	0	8	11	14	
12060042	Guarcino	Appenninica	4	7	17	0	0	1	3	4	7	1	9	25	0	0	0	0,1	0,2	0,4	0	0	0	0	0	0	0	0	0	1	6	10	
12060049	Pesoesoldo	Appenninica	3	7	15	0	0	0	3	5	11	1	4	15	0	0	0	0,1	0,2	0,3	0	0	0	0	0	0	0	0	0	0	11	53	
12060050	Pecinisco	Appenninica	3	5	9	0	0	0	3	4	6	1	2	7	0	0	0	0,1	0,1	0,2	0	0	0	0	0	0	0	0	0	0	3	13	
12058077	Pisonano	Appenninica	7	8	9	0	0	0	5	6	7	9	13	18	0	0	0	0,3	0,3	0,4	0	0	0	0	0	0	0	0	0	12	24	35	
12058078	Poli	Appenninica	6	10	12	0	0	0	5	7	9	6	13	21	0	0	0	0,2	0,4	0,6	0	0	0	0	0	0	0	0	0	13	33	40	
12058085	Rocca di Cave	Appenninica	8	12	19	0	0	2	5	7	11	7	12	19	0	0	0	0,2	0,3	0,4	0	0	0	0	0	0	0	0	0	16	21	29	
12058089	Rocca Santo Stefano	Appenninica	8	8	9	0	0	0	6	6	7	12	14	16	0	0	0	0,3	0,3	0,3	0	0	0	0	0	0	0	0	0	17	20	26	
12058090	Rotale	Appenninica	6	8	9	0	0	0	5	5	6	5	7	10	0	0	0	0,2	0,2	0,2	0	0	0	0	0	0	0	0	0	10	13	17	
12060061	San Biagio Saracinisco	Appenninica	3	4	5	0	0	0	3	3	4	1	2	3	0	0	0	0,1	0,2	0,2	0	0	0	0	0	0	0	0	0	2	4	14	
12060062	San Donato Val di Cornino	Appenninica	3	6	11	0	0	0	3	5	8	1	3	5	0	0	0	0,1	0,1	0,2	0	0	0	0	0	0	0	0	0	0	4	15	
12058100	San Vito Romano	Appenninica	9	10	12	0	0	0	6	7	8	12	15	18	0	0	0	0,3	0,3	0,4	0	0	0	0	0	0	0	0	0	14	19	23	
12060068	Sant'Eufemia Fiumerappido	Appenninica	5	10	17	0	3	13	4	7	11	3	12	24	0	0	0	0,2	0,2	0,4	0	0	0	0	0	0	0	0	0	4	13	29	
12060072	Setefani	Appenninica	3	5	9	0	0	0	3	4	7	1	2	6	0	0	0	0,1	0,1	0,2	0	0	0	0	0	0	0	0	0	0	2	9	
12060074	Sora	Appenninica	3	11	21	0	0	13	3	8	16	1	10	25	0	0	0	0,1	0,2	0,3	0	0	0	0	0	0	0	0	0	0	18	60	
12060077	Terelle	Appenninica	4	7	15	0	1	9	3	5	10	2	6	21	0	0	0	0,1	0,2	0,3	0	0	0	0	0	0	0	0	1	9	31		
12060078	Torre Cajetani	Appenninica	7	12	15	0	0	0	4	6	7	8	14	18	0	0	0	0,2	0,2	0,3	0	0	0	0	0	0	0	0	0	6	7	9	
12060080	Trevi nel Lazio	Appenninica	4	6	9	0	0	0	3	4	6	2	6	9	0	0	0	0,1	0,2	0,2	0	0	0	0	0	0	0	0	0	2	7	12	
12060081	Trivigliano	Appenninica	15	16	17	0	1	1	7	7	7	18	20	21	0	0	0	0,3	0,3	0,4	0	0	0	0	0	0	0	0	0	5	7	8	
12060084	Valterronda	Appenninica	4	5	8	0	0	0	3	4	6	1	3	9	0	0	0	0,2	0,2	0,4	0	0	0	0	0	0	0	0	0	2	4	8	

cod ISTAT	nome	zona	PM10									PM2,5			NO ₂			BENZENE			CO			SO ₂			O ₃					
			media annua (µg/m ³)			n° sup. giornalieri VI=50 µg/m ³			media annua (µg/m ³)			media annua (µg/m ³)			n° sup. orari VI=200 µg/m ³			media annua (µg/m ³)			n° sup. max media 8ore VI=10 mg/m ³			n° sup. giornalieri VI=125 µg/m ³			n° sup. 120 µg/m ³ della max media 8 ore					
			MIN	MED	MAX	MIN	MED	MAX	MIN	MED	MAX	MIN	MED	MAX	MIN	MED	MAX	MIN	MED	MAX	MIN	MED	MAX	MIN	MED	MAX	MIN	MED	MAX			
12060087	Vico nel Lazio	Appenninica	3	8	21	0	1	10	3	4	9	1	9	34	0	0	0	0.1	0.2	0.5	0	0	0	0	0	0	0	0	0	1	5	11
12060088	Villa Latina	Appenninica	5	6	10	0	0	0	4	5	7	2	4	8	0	0	0	0.2	0.2	0.2	0	0	0	0	0	0	0	0	0	2	4	9
12060091	Viteruso	Appenninica	5	5	6	0	0	0	4	4	5	2	3	5	0	0	0	0.2	0.2	0.3	0	0	0	0	0	0	6	10	14			